

Załącznik do zarządzenia nr 516/22
Burmistrza Poniatowej
z dnia 31 maja 2022 r.

PONIATOWA



**RAPORT O STANIE
GMINY PONIATOWA
ZA 2021 ROK**

1. Wstęp	4
2. Ogólna charakterystyka Gminy Poniatowa	5
2.1. Sołectwa	5
2.2. Demografia	6
3. Budżet Gminy Poniatowa w 2021 r.	9
3.1. Stan finansów Gminy	9
3.2. Struktura dochodów budżetu Gminy według działów	11
3.3. Struktura wydatków budżetu Gminy według działów	12
3.4. Dochody i wydatki budżetu Gminy według rodzajów w 2021 r.	13
4. Ważniejsze inwestycje i inne zadania zrealizowane w 2021 r.	13
5. Aplikowanie o środki zewnętrzne w ramach tzw. projektów miękkich w 2021 r.	30
6. Mienie gminne	31
6.1. Prawa Własności Przysługujące Gminie Poniatowa	31
6.2. Dochody z Zarządzania Mieniem Gminy Poniatowa	37
6.3. Gospodarowania mieszkaniowym zasobem Gminy	38
7. Ład przestrzenny w Gminie Poniatowa	39
7.1. Miejscowe plany zagospodarowania przestrzennego	40
7.2. Oceny aktualności zagospodarowania przestrzennego	42
8. Realizacja polityk, programów i strategii	43
8.1. Lokalny Program Rewitalizacji Gminy Poniatowa na lata 2017-2023	43
8.2. Strategia Rozwoju Gminy Poniatowa na lata 2015-2025	46
8.3. Plan Rozwoju Usług Społecznych w Gminie Poniatowa (projekt)	51
8.4. Program współpracy z organizacjami pozarządowymi	51
8.5. Strategia funkcjonalno-przestrzenna rozwoju turystyki Krainy Lessowych Wąwozów	53
8.6. Strategia Rozwoju Lokalnego kierowanego przez społeczność na lata 2016-2022 dla obszaru Lokalnej Grupy Działania „Owocowy Szlak”	55
8.7. Gminny program opieki nad zabytkami	56
8.8. Program ochrony środowiska	57
8.9. Program usuwania wyrobów azbestowych	58
8.10. Program opieki nad zwierzętami	58
8.11. Plan gospodarki niskoemisyjnej	59
8.12. Plan gospodarki odpadami, w tym opis działania PROEKOB	59
8.13. Karta Dużej Rodziny	59
8.14. Poniatowska Karta Seniora	60
8.15. Strategia Rozwiązywania Problemów Społecznych w Gminie Poniatowa	60
8.16. Gminny program profilaktyki i rozwiązywania problemów alkoholowych oraz przeciwdziałania narkomanii	61

9. Działalność jednostek organizacyjnych Gminy Poniatowa	64
9.1. Ośrodek Pomocy Społecznej	64
9.2. Centrum Kultury, Promocji i Turystyki w Poniatowej.....	73
9.3. Dom Muzyki w Kraczewicach	76
9.4. Miejsko-Gminna Biblioteka Publiczna	77
9.5. Ośrodek Sportu i Rekreacji.....	80
10. Działalność oświatowa w Gminie Poniatowa	89
11. Gminne Przedsiębiorstwo Gospodarki Komunalnej.....	96
12. Działalność ratowniczo-gaśnicza jednostek straży pożarnej na terenie Gminy Poniatowa	107
13. Ochrona zdrowia	114
14. Bezpieczeństwo	117
15. Stan bezrobocia	119
16. Realizacja uchwał Rady Miejskiej w Poniatowej	121
17. Spis tabel, wykresów, rysunków i fotografii	124

1. Wstęp

Zgodnie z dyspozycją określoną w art. 28aa ust. 1 ustawy z dnia 8 marca 1990 r. o samorządzie gminnym Burmistrz Poniatowej przedstawia raport o stanie Gminy Poniatowa za rok 2021. Raport obejmuje podsumowanie działalności Burmistrza jako organu Gminy, w szczególności realizację planów inwestycyjnych, polityk, programów, strategii oraz uchwał Rady Miejskiej w Poniatowej. Raport zawiera także informacje o funkcjonowaniu w 2021 r. gminnych jednostek organizacyjnych. W raporcie opisane są w szczególności takie działalności w Gminie, za które odpowiedzialny był bezpośrednio lub pośrednio Burmistrz Poniatowej. Opisane są także niektóre dziedziny życia, na które władze miejskie nie mają bezpośredniego wpływu, ale mają one duże znaczenie dla codziennego życia mieszkańców.

Pandemia odcisnęła swoje piętno na gospodarce, nie oszczędzając prawie żadnej branży. W celu złagodzenia jej wpływu oraz zapobieżenia upadłości firm i co się za tym kryje likwidacji stanowisk pracy, Rząd RP podjął wiele działań związanych z pomocą przedsiębiorcom, nazwaną symbolicznie tarczą antykryzysową.

Kolejną sferą życia, która musiała radykalnie dostosować się do obostrzeń związanych z pandemią była oświata. Było to wielkim wyzwaniem dla nauczycieli, uczniów i ich rodziców. Po trudnym początku, związanym z nieprzygotowaniem do zdalnej nauki, nastąpiła zdecydowana poprawa związana między innymi z zakupami sprzętu, dopasowaniem oprogramowania oraz adaptacją do nowych warunków nauczycieli i uczniów. Przy czym potwierdziło się przekonanie, że nic nie zastąpi bezpośredniego kontaktu ucznia z nauczycielem i wspólnej, szeroko pojętej edukacji.

W raporcie możemy zapoznać się z opisem zrealizowanych w 2021 r. zadań inwestycyjnych. Mimo trudności organizacyjno-technicznych związanych z obostrzeniami i „zamrażaniem” gospodarki, osiągnięty został wysoki poziom realizacji zaplanowanych przedsięwzięć. Zadania inwestycyjne oraz pozostałe zadania Urzędu Miejskiego w Poniatowej realizowane były przez pracowników w trudnych warunkach reżimu sanitarnego i absencji chorobowych związanych z COVID-19.

Działalność wszystkich jednostek była w 2021 r. ograniczona koniecznością stosowania określonych warunków sanitarnych bądź czasowym ograniczeniu pracy. Obostrzenia te, przekładające się na zmniejszenie poziomu zakażeń dotyczyły wszystkich mieszkańców. Dlatego dziękujemy lokalnej społeczności, która w większości podeszła ze zrozumieniem do obostrzeń w codziennym życiu i cierpliwie realizowała wytyczne opracowywane przez epidemiologów.

2. Ogólna charakterystyka Gminy Poniatowa

Poniatowa jest Gminą miejsko-wiejską położoną w zachodniej części województwa lubelskiego, w podregionie puławskim, w powiecie opolskim. Odległość z Gminy do miasta wojewódzkiego Lublina wynosi ok. 40 km. Rolę ośrodka administracyjnego Gminy pełni miasto Poniatowa. Gmina sąsiaduje bezpośrednio z gminami: Opole Lubelskie, Bełżyce, Chodel, Karczmiska, Wąwolnica i Wojciechów. Według danych GUS za 2019 r. Gmina Poniatowa zajmuje powierzchnię ogółem 84,5 km², a część miejska 15,26 km².



Rysunek 1 Położenie Gminy Poniatowa

2.1. Sołectwa

W skład części wiejskiej Gminy wchodzi 17 sołectw wiejskich: Dąbrowa Wronowska, Kocianów, Kowala Pierwsza, Kowala Druga, Kraczewice Prywatne, Kraczewice Rządowe, Niezabitów, Niezabitów Kolonia, Oblizniak, Plizin, Poniatowa Kolonia (1 i 2), Poniatowa Kolonia (3 i 4), Poniatowa wieś, Splawy, Szczuczki-Kolonia, Wólka Łubkowska i Zofianka. W skład części miejskiej Gminy Poniatowa wchodzi 3 sołectwa: Henin, Leśniczówka i Młynki oraz osiedla: Nowe Miasto, Stare Miasto, osiedle Tysiąclecia, osiedle Przedwiośnie oraz osiedle Przylesie.



Rysunek 2 Podział Gminy Poniatowa na obręby administracyjne

2.2. Demografia

W okresie od początku do końca 2021 r. liczba mieszkańców Gminy zmniejszyła się o 260 osób, przez co na dzień 31 grudnia 2021 r. wynosiła 13 525 osób. Na przestrzeni ostatnich lat liczba mieszkańców systematycznie zmniejsza się, co obrazują poniższe wykresy oraz tabelki. Powodem zmniejszania się liczby mieszkańców jest emigracja zarobkowa. Nie bez znaczenia w omawianym okresie jest także dodatkowa liczba zgonów spowodowana pandemią COVID-19.

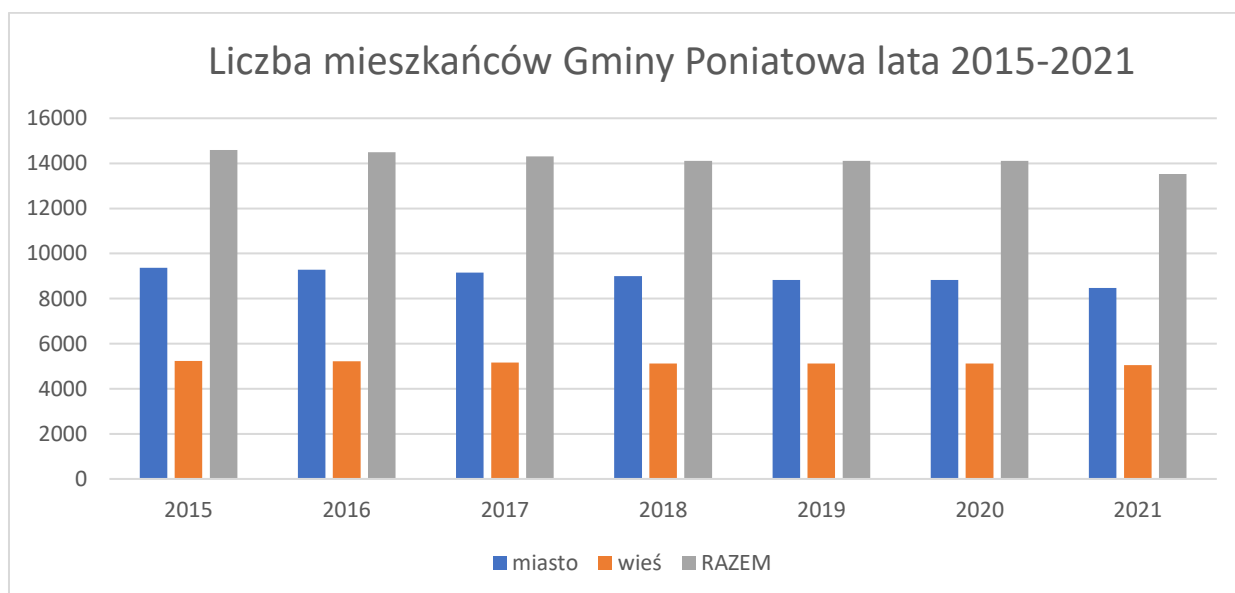

Wykres 1 Liczba mieszkańców Gminy Poniatowa 2015-2021

Liczba mieszkańców Gminy Poniatowa 2015-2021

Lata	2015	2016	2017	2018	2019	2020	2021
Liczba ludności razem	14597	14498	14314	14111	13949	13785	13525

Tabela 1 Liczba ludności w Gminie Poniatowa w latach 2015-2021

Liczba ludności na terenie miejskim Poniatowej w latach 2015-2021

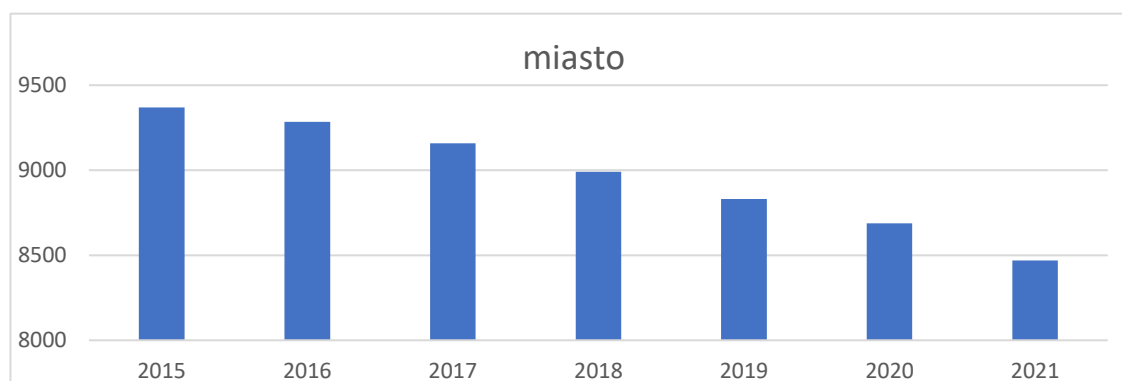

Wykres 2 Liczba ludności w części miejskiej w latach 2015-2021

Liczba ludności na terenie miejskim Poniatowej (2015-2021)							
	2015	2016	2017	2018	2019	2020	2021
Miasto	9370	9285	9158	8991	8830	8687	8470

Tabela 2 Liczba ludności na terenie miejskim Gminy Poniatowa 2015-2021

Liczba ludności na terenach wiejskich w latach 2015-2021

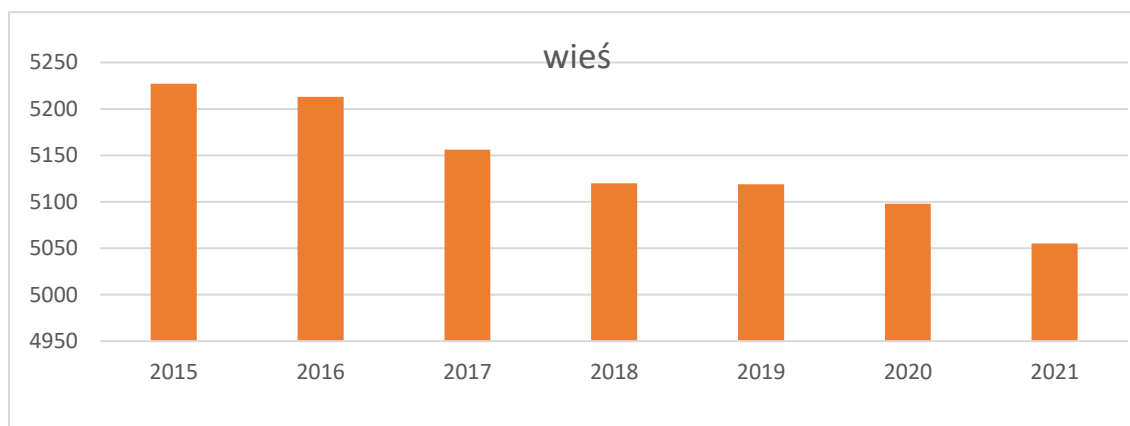

Wykres 3 Liczba ludności na terenach wiejskich w latach 2015-2021

Liczba ludności wiejskiej w Poniatowej w latach 2016 - 2021						
Rok	2016	2017	2018	2019	2020	2021
Liczba	5213	5156	5120	5119	5098	5055

Tabela 3 Liczba ludności wiejskiej w Poniatowej w latach 2016-2021

Na przestrzeni ostatnich lat, liczba narodzin kształtowała się na podobnym poziomie, przy jednoczesnym wzroście od roku 2017 liczby zgonów. W 2021 r. urodziło się w Gminie 107 dzieci, a zmarło 218 osoby. Wobec czego przyrost naturalny w 2021 r. wyniósł -111. Jak już wspomniano wcześniej widać tu wyraźny wpływ zgonów spowodowanych COVID-19.

Przyrost naturalny w Gminie Poniatowa w latach 2015-2021							
Lata	2015	2016	2017	2018	2019	2020	2021
Urodzenia	123	121	150	116	128	93	107
Zgony	145	137	176	180	167	203	218
Przyrost naturalny	-22	-16	-26	-64	-39	-110	-111

Tabela 4 Przyrost naturalny w Gminie Poniatowa w latach 2015-2021

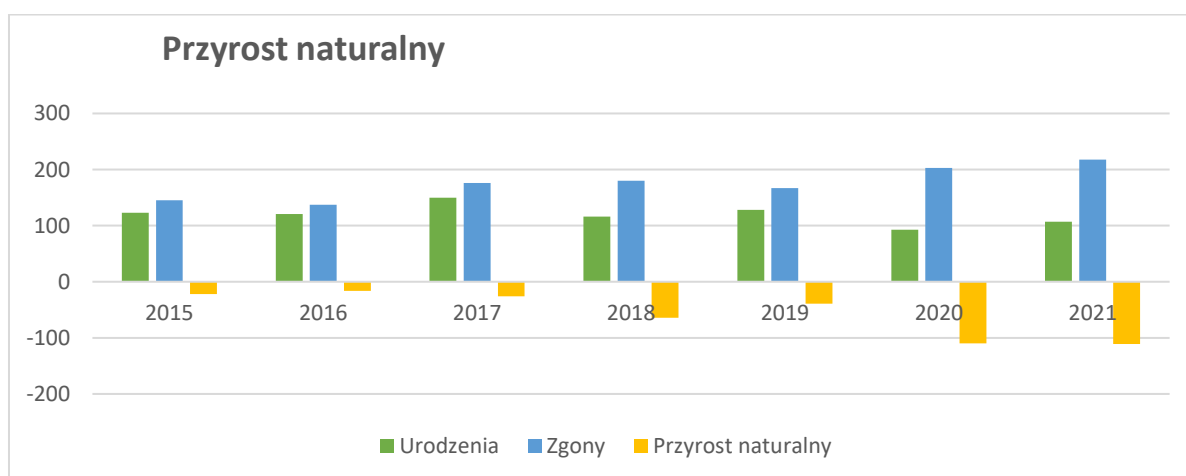

Wykres 4 Przyrost naturalny w Poniatowej w latach 2015-2021

Struktura wiekowa mieszkańców Gminy Poniatowa w odniesieniu do poszczególnych kategorii wiekowych w 2021 roku:

- liczba kobiet w wieku przedprodukcyjnym (17 lat i mniej) wyniosła 1163 osób, a liczba mężczyzn w wieku przedprodukcyjnym 1181,
- liczba kobiet w wieku produkcyjnym (18-59 lat) wyniosła 3713 osób, a liczba mężczyzn w wieku produkcyjnym (18-64 lat) wyniosła 4109,

- liczba kobiet w wieku poprodukcyjnym (60+) wyniosła 2283 osób, a liczba mężczyzn w wieku poprodukcyjnym (65+) wyniosła 1074.

Struktura wiekowa mieszkańców w Gminie Poniatowa lata 2019-2021

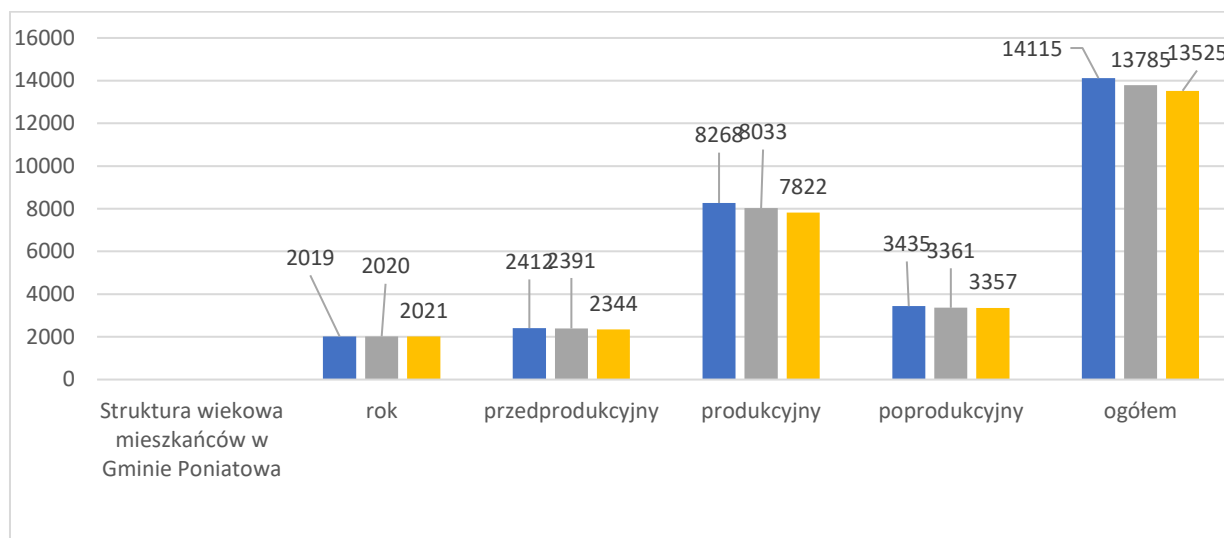

Wykres 5 Struktura wiekowa w Gminie Poniatowa

3. Budżet Gminy Poniatowa w 2021 r.

3.1. Stan finansów Gminy

Planowane dochody Gminy Poniatowa – 76 153 596,37 zł, wykonane dochody Gminy Poniatowa – 74 238 228,40 zł, co stanowi 97,48 % planu.

Planowane wydatki Gminy Poniatowa – 82 782 715,03 zł, wykonane wydatki Gminy Poniatowa – 79 061 009,00 zł, co stanowi 95,50 % planu.

Planowany wynik budżetu (deficyt) – 6 629 118,66 zł, zrealizowany wynik budżetu (nadwyżka) – 4 822 780,60zł.

Wykonanie budżetu Gminy

1) Wskaźnik dochodów własnych w dochodach ogółem wynosi 30,93 %.

- dochody własne – 22 964 783,79 zł,

- dochody ogółem – 74 238 228,40 zł,

Wskaźnik struktury dochodów własnych informuje i potwierdza potencjał finansowy oraz samodzielność finansową Gminy Poniatowa w generowaniu dochodów własnych.

2) Wskaźnik udziału Gminy w podatkach stanowiących dochód budżetu państwa wynosi 12,41 %.

- podatek dochodowy od osób fizycznych i od osób prawnych – 9 212 484,07 zł,

- dochody ogółem – 74 238 228,40 zł.

3) Wskaźnik udziału dotacji celowych ogółem w dochodach budżetu ogółem wynosi 31,25%

- dotacje celowe i inne środki na realizację zadań własnych i dotacje celowe z zakresu administracji rządowej i inne zlecone ustawami - 23 202 867,90 zł,
 - dochody ogółem - 74 238 228,40 zł.
- 4) Wskaźnik udziału subwencji w dochodach ogółem wynosi 29,02 %.
- subwencje - 21 541 034,00 zł,
 - dochody ogółem - 74 238 228,40 zł.
- 5) Wskaźnik udziału wydatków majątkowych w wydatkach ogółem: 23,41 %
- wydatki majątkowe - 18 504 681,64 zł,
 - wydatki ogółem - 79 061 009,00 zł,
- 6) Zadłużenie z tytułu kredytów na dzień 31.12.2021 r wynosi - 19 022 400,00 zł.

Analiza nadwyżki operacyjnej:

Dochody bieżące minus wydatki bieżące = nadwyżka operacyjna

64 791 366,79 zł – 60 556 327,36 zł = 4 235 039,43 zł

Wskaźnik stopnia pokrycia wydatków bieżących dochodami bieżącymi

NO= 64 791 366,79/60 556 327,36= 106,99%

Wskaźnik stopnia finansowego pokrycia budżetu bieżącego

Dochody bieżące – 64 791 366,79 zł.

Wolne środki w rozumieniu ustawowym – 2 877 467,70 zł.

Wydatki bieżące – 60 556 327,36 zł.

64 791 366,79 zł + 2 877 467,70/60 556 327,36 = 111,74%

Wskaźnik stopnia finansowego pokrycia wydatków ogółem

Dochody bieżące – 64 791 366,79 zł.

Wolne środki w rozumieniu ustawowym – 2 877 467,70 zł.

Wydatki ogółem – 79 061 009,00 zł.

64 791 366,79 + 2 877 467,70/79 061 009,00 = 85,59%

Dochody z majątku:

Zaplanowane dochody z majątku w wysokości 669 590,00 zł zostały wykonane w wysokości 477 570,39 zł tj. 71,32% planu. Dotyczą przede wszystkim dochodów ze zbycia mienia.

Dotacje pozyskane spoza budżetu Gminy Poniatowa

- dotacje celowe i inne środki na realizację zadań własnych – 4 193 110,29 zł,
- dotacje na programy finansowane z udziałem środków UE – 6 527 293,91 zł,

- dotacje na realizację zadań wykonywanych na mocy porozumień i umów z innymi jednostkami samorządu terytorialnego – 2 248,80 zł,
- dotacje celowe z zakresu administracji rządowej i inne zlecone ustawami – 19 009 757,61 zł.

3.2. Struktura dochodów budżetu Gminy według działów

Struktura dochodów budżetu Gminy według działów	2016	2017	2018	2019	2020	2021
OGÓLEM	100,0	100,0	100,0	100,0	100,0	100,00
Rolnictwo i łowiectwo	0,7	0,6	0,5	0,6	0,5	0,5
Transport i łączność	0,0	1,3	1,0	4,5	2,0	2,5
Gospodarka mieszkaniowa	2,8	3,5	3,5	5,9	5,8	3,2
Administracja publiczna	0,4	0,4	0,4	0,4	0,4	0,4
Bezpieczeństwo publiczne i ochrona przeciwpożarowa	0,0	0,0	0,1	0,1	0,0	0,0
Różne rozliczenia	33,7	31,6	31,7	27,2	35,7	30,2
Oświata i wychowanie	1,9	1,4	1,2	1,2	1,2	1,6
Pomoc społeczna	27,6	1,8	1,6	1,1	1,4	1,1
Edukacyjna opieka wychowawcza	0,3	0,2	0,1	0,1	0,1	0,1
Rodzina	0,0	27,7	25,8	25,3	26,0	25,0
Gospodarka komunalna i ochrona środowiska	3,2	4,1	2,6	6,6	2,60	10,0
Kultura i ochrona dziedzictwa narodowego	0,00	0,1	3,1	1,3	1,8	0,1
Kultura fizyczna	0,6	0,3	0,4	0,4	0,2	0,4
Dochody od osób prawnych, od osób fizycznych i innych jednostek nieposiadających osobowości prawnej	28,8	27,1	27,7	23,4	21,5	23,5
Pozostałe	0,00	0,0	0,3	1,9	0,8	1,4

Tabela 5 Struktura dochodów budżetu Gminy według działów

3.3. Struktura wydatków budżetu Gminy według działów

Struktura wydatków budżetu Gminy według działów	2016	2017	2018	2019	2020	2021
OGÓLEM	100,0	100,0	100,0	100,0	100,0	100,0
Rolnictwo i łowiectwo	1,0	0,6	0,6	0,6	0,6	0,5
Transport i łączność	5,7	4,4	6,8	11,6	6,6	6,4
Gospodarka mieszkaniowa	2,3	5,8	5,9	6,4	5,5	2,3
Administracja publiczna	7,3	7,2	9,0	6,7	7,4	7,0
Bezpieczeństwo publiczne i ochrona przeciwpożarowa	0,6	0,7	0,9	1,4	1,6	1,2
Różne rozliczenia	0,3	0,2	0	0	0	0
Oświata i wychowanie	33,5	30,1	27,5	23,4	27,8	26,3
Pomoc społeczna	32,1	4,8	4,4	3,3	4,3	3,3
Pozostałe zadania w zakresie polityki społecznej	0,1	0,0	0,0	0,0	0	0
Edukacyjna opieka wychowawcza	0,3	0,2	0,2	0,2	0	0,2
Rodzina	0,0	28,4	25,0	24,7	28,2	24,0
Gospodarka komunalna i ochrona środowiska	5,4	6,0	6,1	8,4	9,3	17,3
Kultura i ochrona dziedzictwa narodowego	4,2	5,3	7,0	5,6	3,6	3,2
Kultura fizyczna	5,6	5,0	4,6	3,4	4,1	3,9
Działalność usługowa	0,1	0,2	0,1	0,1	0	0
Ochrona zdrowia	0,4	0,3	0,3	0,4	0,2	0,3
Pozostałe	1,1	0,8	1,6	3,8	0,8	4,1

Tabela 6 Struktura wydatków budżetu Gminy według działów

3.4. Dochody i wydatki budżetu Gminy według rodzajów w 2021 r.

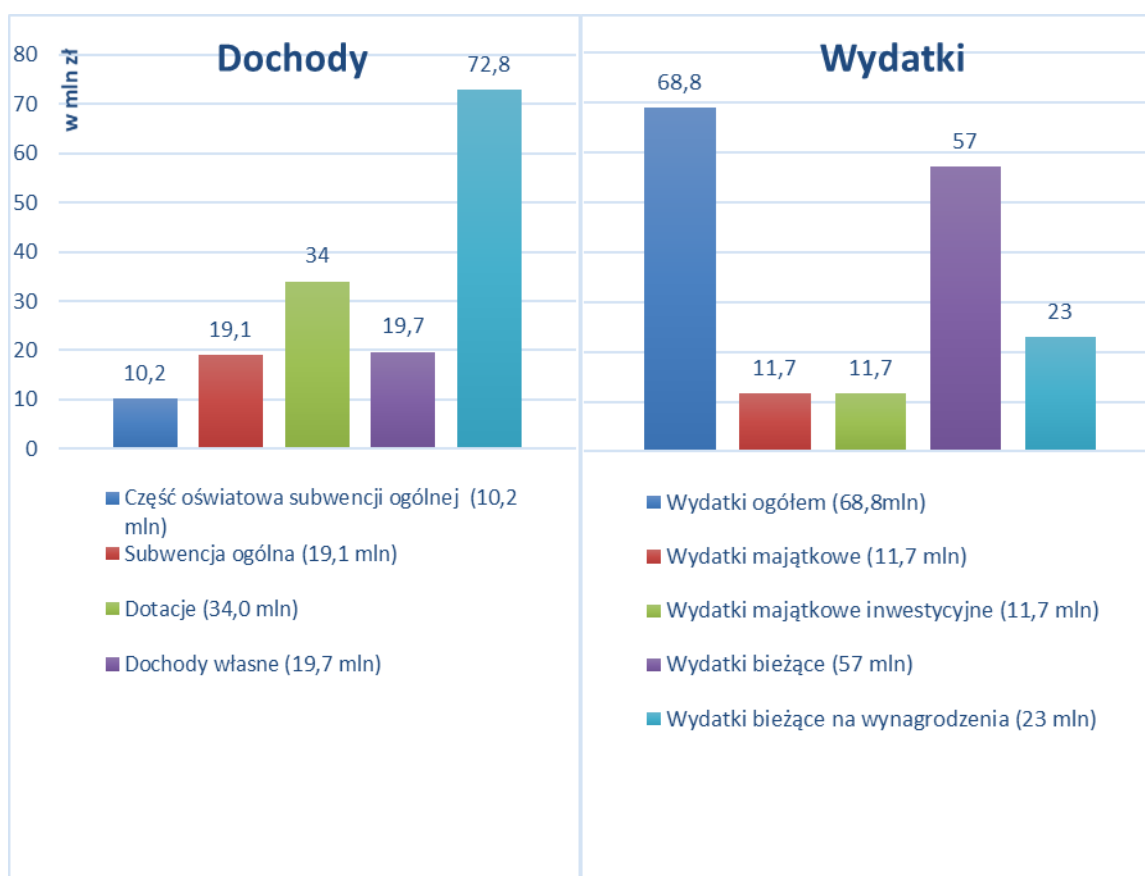

Wykres 6 Dochody i wydatki budżetu Gminy według rodzajów w 2021 r.

4. Ważniejsze inwestycje i inne zadania zrealizowane w 2021 r.

Przebudowa dróg gminnych na terenie gminy Poniatowa (Etap II).

Zakończono realizację zadania obejmującą dwa ostatnie odcinki dróg:

- 1) Przebudowa drogi gminnej 108053L w m. Kraczewice Rządowe, gmina Poniatowa. Wykonanie drogi na długości 1 166,11 m, w zakresie wykonania drogi o nawierzchni bitumicznej o łącznej grubości 7 cm, szerokości 3,5 m z lokalnym poszerzeniem do 5 m na długości 25 m, tzw. Mijanką, (4 cm warstwa wiążąca z mieszanki bitumicznej AC11W i warstwa ściernalna AC8S grubości 3 cm, podbudowa z kruszywa łamanego 0/31,5 mm o grubości 20 cm po zagęszczeniu i szerokości 3,7 m wraz z pobocznymi z kruszywa łamanego stabilizowanego mechanicznie 0/31,5 mm o szerokości 0,75 m) wraz z niwelacją istniejących zjazdów do posesji oraz przyległych nieruchomości rolnych poprzez ułożenie kruszywa łamanego 0/31,5 mm na długości 0,5-1,0 m oraz montażem urządzeń bezpieczeństwa ruchu.

- 2) Przebudowa drogi gminnej 108055L w m. Poniatowa Kolonia, gmina Poniatowa. Wykonanie drogi o nawierzchni bitumicznej na długości 2 552,31 mb o łącznej grubości 7 cm, szerokości 3,5 m z lokalnym poszerzeniem do 5 m na długości 25 m, tzw. mijanką, (4 cm warstwa wiążąca z mieszanki bitumicznej AC11W i warstwa ścieralna AC8S grubości 3 cm, podbudowa z kruszywa łamanego 0/31,5 mm o grubości 15 cm po zagęszczeniu i szerokości 3,7 m wraz z poboczami z kruszywa łamanego stabilizowanego mechanicznie 0/31,5 mm o szerokości 0,75 m) wraz z niwelacją istniejących zjazdów do posesji oraz przyległych nieruchomości rolnych poprzez ułożenie kruszywa łamanego 0/31,5 mm na długości 0,5-1,0 m oraz montażem urządzeń bezpieczeństwa ruchu

W ramach inwestycji poniesiono koszty robót budowlanych, inspektora nadzoru inwestorskiego oraz tablic informacyjnych dotyczących dofinansowania.

Na realizację zadania pozyskano dofinansowanie z Funduszu Dróg Samorządowych wysokości 60% kosztów kwalifikowalnych inwestycji, tj. 704 335,00 dla ww. odcinków.

Przebudowa drogi gminnej nr 108030L na odcinku od km 0+595 do km 1+966 w miejscowości Kowala Druga.

Wykonano przebudowę drogi na długości 1371 m, w zakresie wykonania drogi o nawierzchni bitumicznej o łącznej grubości 7 cm, szerokości 3,5 m z lokalnym poszerzeniem do 5 m na długości 25 m, tzw. mijanką. Nawierzchnia o konstrukcji: 4 cm warstwa wiążąca z mieszanki bitumicznej AC11W i warstwa ścieralna AC11S grubości 3 cm, podbudowa z kruszywa łamanego stabilizowanego mechanicznie 0/31,5 mm o grubości 10 cm po zagęszczeniu i szerokości 3,7 m wraz z poboczami z kruszywa łamanego stabilizowanego mechanicznie 0/31,5 mm o szerokości 0,75 m. Dostosowanie wysokości istniejących zjazdów do posesji oraz przyległych nieruchomości rolnych. Montaż urządzeń bezpieczeństwa ruchu – oznakowanie pionowe. W ramach inwestycji poniesiono koszty robót budowlanych, inspektora nadzoru inwestorskiego oraz tablic informacyjnych dotyczących dofinansowania.

Na realizację zadania pozyskano dofinansowanie z Funduszu Dróg Samorządowych wysokości 60% kosztów kwalifikowalnych inwestycji, tj. 219 742,00 zł

Przebudowa drogi gminnej nr 108044L na trzech odcinkach w miejscowości Oblizniak, gmina Poniatowa.

Na realizację zadania złożono wnioski na dofinansowanie z Funduszu Dróg Samorządowych, zadanie pozyskało dofinansowanie w wysokości 212 313,00 zł. Wyłoniono wykonawcę robót budowlanych zadania. Do wykonania w 2022 roku: przebudowa drogi gminnej w Oblizniaku na łącznej długości 918 m, poprzez wykonanie nawierzchni drogi gminnej warstwy ścieralnej z mieszanki mineralno – bitumicznej AC11S- gr. 3 cm (KR2) na warstwie wyrównawczej z mieszanki mineralno – asfaltowej AC16W gr. 3 cm w tym lokalne poszerzenie drogi do szerokości 5,5 m ze względu na nienormatywną szerokość pasów ruchu, poprzez wykonanie konstrukcji warstwy podłoża ulepszonego cementem na gr. 10 cm, podbudowy z kruszywa

łamanego stabilizowanego mechanicznie na gr. 20 cm oraz podbudowy zasadniczej z betonu asfaltowego gr. 5 cm. Odcinkowo siatka przeciwpękaniowa – geosiatka o wytrzymałości min. 50 kn/m. Wykonanie wzmocnienia pobocza gruntowego kruszywem łamanym stabilizowanym mechanicznie o fr. 0/32 mm na grubości 10 cm i szerokości 0,25-0,50 m. Kompleksowe oznakowanie pionowe drogi.

Przebudowa drogi gminnej nr 108052L na odcinku od km 0+003 do km 1+980 oraz drogi wewnętrznej w km 0+002 do 0+992 w miejscowościach : Kraczwice oraz Splawy, gmina Poniatowa.

Wykonano przebudowę trzech odcinków dróg o łącznej długości 2 970,00 mb, w tym wykonanie nawierzchni składającej się z warstwy ścieralnej mieszanki mineralno – bitumicznej AC11S – gr. 5 cm na istniejącej nawierzchni mineralno – asfaltowej , w tym lokalne poszerzenie drogi do szer. 4,0 m ze względu na nienormatywną szerokość pasa ruchu poprzez wykonanie konstrukcji warstwy podłoża ulepszanego cementem na gr. 10 cm, podbudowy z kruszywa łamanego stabilizowanego mechanicznie na gr. 20 cm oraz podbudowy zasadniczej z betonu asfaltowego gr. 5 cm. Odcinkowo siatka przeciwpękaniowa – geosiatka o wytrzymałości min. 50 kn/m. Wykonanie wzmocnienia pobocza gruntowego kruszywem łamanym stabilizowanym mechanicznie o fr. 0/32 mm na grubości 10 cm i szerokości 0,25-0,50 m. Kompleksowe oznakowanie pionowe i poziome drogi. Przebudowa przepustu drogowego z kręgów betonowych DN400 na długości 8,0 mb posadowionego na fundamencie z pospółki , odtworzenie drogi na przepuście. Na odcinku drogi wewnętrznej o istniejącej nawierzchni z kruszywa wykonanie nawierzchni o konstrukcji: 4 cm warstwa wiążąca z mieszanki bitumicznej AC11W i warstwa ścieralna AC11S grubości 3 cm, podbudowa z kruszywa łamanego stabilizowanego mechanicznie 0/31,5 mm o grubości 10 cm po zagęszczeniu i szerokości 3,7 m wraz z poboczami z kruszywa łamanego stabilizowanego mechanicznie 0/31,5 mm o szerokości 0,75 m. Umocnienie skarp drogi za pomocą płyt betonowych ażurowych 60x40x8 cm ułożonych na podsypce piaskowo – cementowej, wypełnionych humusem. Odwodnienie korony drogi za pomocą ścieków drogowych – typ trójkątny 50x50x18/20 na podsypce piaskowo – cementowej oraz na podbudowie z łąwy betonowej. Dostosowanie wysokości istniejących zjazdów do posesji oraz przyległych nieruchomości rolnych. Montaż urządzeń bezpieczeństwa ruchu – oznakowanie pionowe.

Na realizację zadania pozyskano dofinansowanie z Funduszu Dróg Samorządowych wysokości 60% kosztów kwalifikowalnych inwestycji, tj. 478 958,00 zł.

Budowa chodnika przy ul. Leśniczówka.

Pozyskano grunty oraz zrealizowano budowę chodnika przy drodze gminnej nr 1080783L ul. Leśniczówka na odcinku od km 0+000 do km 1+037, w tym: wykonanie chodnika z kostki brukowej betonowej szer. 1,56 m wzdłuż krawędzi drogi gminnej, wykonanie zjazdów indywidualnych oraz publicznych w ciągu chodnika na przyległe nieruchomości, wykonanie wpustów deszczowych ulicznych wraz z przykanalikami, karczowanie krzaków, montaż barierki przy chodnikowej.

Modernizacja (przebudowa) drogi dojazdowej do gruntów rolnych na odcinku od km 0+004 do km 0+739 dł. 0,735 km położonej na działce nr ewid 203 obręb 06- Kraczewice Prywatne, gm. Poniatowa.

Wykonano przebudowę drogi poprzez: ułożenie nawierzchni asfaltowej szer. 3,0 m składającej się z warstwy ścieralnej z betonu asfaltowego AC11S – gr. 3 cm na warstwie wiążącej z betonu asfaltowego AC11W – gr. 4 cm na podbudowie z kruszywa łamanego stabilizowanego mechanicznie 0=31,5 mm o grubości 10 cm. Wykonanie wzmocnienia poboczy gruntowych kruszywem łamanym 0-31,50 mm grubości 10 cm, szerokość 0,50 m z uwzględnieniem ukształtowania terenu. Wykonanie oznakowania pionowego. Roboty towarzyszące – wycinka drzew i krzewów, karczowanie krzaków, frezowanie w obrębie skrzyżowania.

Na inwestycję pozyskano dotację celową budżetu Województwa Lubelskiego na modernizację drogi dojazdowej do gruntów rolnych wysokości 110 000,00 zł.

Modernizacja chodnika na działce nr 226/13 w Poniatowej.

Wykonano nawierzchnię chodnika z kostki brukowej na długości 128,00 mb oraz szerokości 1,52 m, w następującym zakresie: rozbiórka istniejącego chodnika z płyt betonowych, korytowanie, wykonanie podbudowy z mieszanki cementowej oraz kruszywa o łącznej grubości 20 cm, ustawienie obustronnych obrzeży gr. 6 cm, ułożenie kostki brukowej gr. 6 cm, miejscowe poszerzenie chodnika przy bloku ul. Żeromskiego 2 z wykonaniem odcinka odprowadzenia wód opadowych z dachu budynku rurą PVC DN200.

Przebudowa drogi wewnętrznej na działce nr ewid. 1143 i 181 Kraczewice – Splawy.

Wykonano mapy zasadnicze oraz dokumentację projektową drogi wewnętrznej na długości 990 mb. Do wykonania roboty budowlane polegające na: ułożeniu nawierzchni o konstrukcji: 4 cm warstwa wiążąca z mieszanki bitumicznej AC11W i warstwa ścieralna AC11S grubości 3 cm, podbudowa z kruszywa łamanego stabilizowanego mechanicznie 0/31,5 mm o grubości 10 cm po zagęszczeniu i szerokości 3,7 m wraz z poboczami z kruszywa łamanego stabilizowanego mechanicznie 0/31,5 mm o szerokości 0,75 m. Umocnienie skarp drogi za pomocą płyt betonowych ażurowych 60x40x8 cm ułożonych na podsypce piaskowo – cementowej, wypełnionych humusem. Odwodnienie korony drogi za pomocą ścieków drogowych – typ trójkątny 50x50x18/20 na podsypce piaskowo – cementowej oraz na podbudowie z ławy betonowej. Dostosowanie wysokości istniejących zjazdów do posesji oraz przyległych nieruchomości rolnych. Montaż urządzeń bezpieczeństwa ruchu – oznakowanie pionowe.

Wykonanie podziałów pod drogi na os. Henin

Wykonano podziały geodezyjne związane z wydzieleniem działek pod drogi gminne pomiędzy ul. Kraczewicka a ul. Henin. W wyniku podziału i przejęcia działek Gmina pozyskała 55 działek tworzących ciąg drogowy dróg o symbolu: A-14KD-D oraz A-15KD-D.

Utwardzenie nawierzchni działek gminnych w Poniatowej (nr ewid. 255/4, 226/13 i 223/13).

Wykonano dokumentację projektową utwardzenia nawierzchni dróg, placów i chodników na działkach gminnych nr ewid. 255/4, 226/13, 223/13 przy blokach ul. Żeromskiego, ul. Słonecznej i ul. Modrzewiowej w Poniatowej, które obejmują:

- **przebudowę nawierzchni utwardzonej na dz. ew. 226/13 w Poniatowej:** roboty przygotowawcze i pomiarowe, rozbiórka istniejących krawężników i obrzeży betonowych, rozbiórka istniejącej nawierzchni dróg manewrowych z bloczków betonowych i betonu, rozbiórka istniejących chodników z kostki brukowej betonowej oraz z płyt betonowych chodnikowych, ustawienie nowych krawężników betonowych 15x30cm na ławie z betonu C12/15, ustawienie nowych obrzeży betonowych 6x20 cm, wykonanie koryta pod warstwy konstrukcyjne nowych nawierzchni, regulacja wysokościowa istniejących chodników z kostki brukowej, wzmocnienie istniejącej konstrukcji drogi manewrowej poprzez wykonanie: warstwy wyrównawczej podbudowy z kruszywa łamanego 0-31,5mm śr. gr. 7 cm, warstwy wiążącej z betonu asfaltowego AC11W KR 1/2 gr. 3 cm, warstwy ścieralnej z betonu asfaltowego AC11S KR 3 gr. 3 cm, wykonanie na projektowanym odcinku nowej konstrukcji dróg manewrowych, wykonanie na odcinku nowej konstrukcji chodników z kostki brukowej betonowej gr. 6cm, urządzenie zieleńców, roboty porządkowe;

- **przebudowę nawierzchni utwardzonej na dz. ew. 223/13 w Poniatowej:** roboty przygotowawcze i pomiarowe, rozbiórka istniejących krawężników i obrzeży betonowych, rozbiórka istniejącej nawierzchni drogi manewrowej z trylinki i bloczków betonowych, rozbiórka części istniejącego parkingu z płyt betonowych ażurowych na szerokości 1,2 m, rozbiórka części istniejących chodników z kostki brukowej betonowej, ustawienie nowych krawężników betonowych 15x30cm na ławie z betonu C12/15, wykonanie koryta pod warstwy konstrukcyjne nowych nawierzchni, regulację wysokościową istniejących chodników z kostki brukowej na szerokości 0,5-1,4 m, wykonanie na projektowanym odcinku nowej konstrukcji drogi manewrowej: warstwy podbudowy zasadniczej z kruszywa łamanego 0-31,5mm gr. 22 cm, warstwa wiążąca z betonu asfaltowego AC11W KR 1/2 gr. 3cm, warstwa ścieralna z betonu asfaltowego AC11S KR 3 gr. 3 cm, wykonanie na odcinku nowej konstrukcji chodników z kostki brukowej betonowej gr. 6 cm, urządzenie zieleńców, roboty porządkowe.

- **przebudowę nawierzchni utwardzonej na dz. ew. 255/4 w Poniatowej:** roboty przygotowawcze i pomiarowe, rozbiórka istniejących krawężników i obrzeży betonowych, rozbiórka istniejącej nawierzchni drogi manewrowej od strony garaży, ustawienie nowych krawężników betonowych 15x30 cm na ławie z betonu C12/15,

wykonanie koryta pod warstwy konstrukcyjne nowych nawierzchni, regulację wysokościową istniejących chodników z kostki brukowej na szerokości 0,5 m przy włączeniu do ul. Modrzewiowej, wykonanie nawierzchni drogi manewrowej: warstwa wyrównawcza z betonu asfaltowego AC11W KR 1/2 gr. 4cm, warstwa ścieralna z betonu asfaltowego AC11S KR 3 gr. 3 cm, wykonanie na projektowanym odcinku nowej konstrukcji drogi manewrowej: warstwy podbudowy zasadniczej z kruszywa łamanego 0-31,5mm gr. 22 cm, warstwa wiążąca z betonu asfaltowego AC11W KR 1/2 gr. 4cm, warstwa ścieralna z betonu asfaltowego AC11S KR 3 gr. 3 cm, urządzenie zieleńców, roboty porządkowe.

Przebudowa dróg wewnętrznych na działkach nr 201, 459 oraz 293 , 438 w Dąbrowie Wronowskiej.

Wykonano roboty budowlane dwóch odcinków drogi wewnętrznej: na działce nr 201 i 459 na długości 0,14 km oraz odcinek drogi wewnętrznej na działkach nr 293 i 438 długości 0,134 km poprzez: mechaniczne usunięcie warstwy humusu, profilowanie i zagęszczenie podłoża, wykonanie podbudowy z kruszywa kamiennego stabilizowanego mechanicznie 0-31,5 mm o gr. 20 cm z zagęszczeniem na szerokości 3,90 m, wykonanie nawierzchni asfaltowej z betonu asfaltowego warstwy wiążącej AC16W 50/70 gr. 4 cm i warstwy ścieralnej AC11S 50/70 gr. 5 cm, wykonanie poboczy z kruszywa kamiennego 0-31,5 mm o grubości 25 cm i szerokości 0,75 m, czyszczenie przepustu pod drogą, odnowienie powłoki malarskiej barier i słupków betonowych, wykonanie oznakowania urządzeń bezpieczeństwa ruchu.

Przebudowa drogi wewnętrznej – działka ew. 694 w miejscowości Niezabitów.

W bieżącym roku rozpoczęto realizację robot budowlanych zadania, planowanego do dokończenia na początku 2022 r. W ramach zadania znajduje się: wykonanie przebudowy drogi wewnętrznej na długości 236,25 mb polegającej na: roboty przygotowawcze i pomiarowe, korytowanie, ustawienie opornika granitowego obustronnie na ławie betonowej, wzmocnienie istniejącej nawierzchni warstwą podbudowy z kruszywa łamanego 0-31,5 mm grubości 12 cm, wykonanie prawostronnego poszerzenia z kruszywa łamanego 0-31,5 mm gr. 15 cm i średniej szerokości 0,9 m, wykonanie na jezdni warstwy wiążącej z betonu asfaltowego AC16W KR1/2 o gr. 4 cm i warstwy ścieralnej z betonu asfaltowego AC11S KR1/2 o gr. 4 cm. Wykonanie zjazdów z kruszywa łamanego 0-31,5 mm. Wykonanie nawierzchni asfaltowej na mijance oraz na zjeździe asfaltowym. Wykonanie obustronnych poboczy ziemnych o szerokości 0,75 m, wykonanie oznakowania pionowego drogi.

Uporządkowanie gospodarki wodami opadowymi przy drodze gminnej nr 108052L w miejscowości Kraczewice Prywatne.

Wykonano prace budowlane i modernizacyjne przy drodze gminnej nr 108052L w następującym zakresie: (prawa strona) przygotowanie istniejącego rowu wodnego pod

ułożenie rur, montaż rur PP SN8 DN400 w wykopie na długości 76 mb, połączenie rur z istniejącymi przepustami na rowach wodnych, zasypanie wykopu, porządkowanie terenu, humusowanie, obsianie trawą. (lewa strona): zasypanie istniejącego rowu wodnego, wykonanie wykopu pod studnię chłonną DN1000, montaż studni chłonnej, połączenie studni z istniejącym rurociągiem DN400, zasypanie wykopu, porządkowanie terenu, humusowanie, obsianie trawą.

Utwardzenie nawierzchni działki gminnej w miejscowości Kowala Pierwsza.

Wykonano nawierzchnie z kostki brukowej na działkach gminnych nr 890 i 993 w Kowali Pierwszej o łącznej powierzchni utwardzonej 193 m². W ramach robót wykonano: korytowanie, podbudowę z mieszanki cementowej oraz kruszywa o łącznej grubości 20 cm, ułożenie kostki brukowej betonowej, ustawienie obrzeży i krawężników, ustawienie i zabetonowanie istniejących barier, humusowanie skarpy, uporządkowanie terenu.

Wykonanie dokumentacji projektowej dróg na osiedlu pomiędzy ul. Henin a ul. Kraczewicką.

Podpisano umowę na opracowanie kompleksowej dokumentacji projektowej na budowę drogi gminnej na osiedlu Henin w Poniatowej – etap I z przygotowaniem dokumentów do złożenia wniosku o uzyskanie decyzji ZRID (zezwolenia na realizację inwestycji drogowej). Projektowana droga gminna zlokalizowana będzie na działce nr ewid. 85/4 i 85/6 obręb 0002 Henin, miasto Poniatowa, gmina Poniatowa. Przeznaczenia działek zgodnie z miejscowym planem zagospodarowania przestrzennego to tereny zabudowy mieszkaniowej jednorodzinnej. Początek opracowania od skrzyżowania z istniejącą ul. Henin do skrzyżowania z projektowaną drogą gminną o symbolu A-15KD-D.

Poniatowa – stawy pełne energii

Zakończono realizację zadania. W ramach zadania wykonano: roboty budowlane w zakresie rozbiórki części istniejących chodników; budowa chodników i placów parkowych; wykonanie ciągu pieszo-rowerowego wzdłuż zbiornika wodnego; remont schodów terenowych; budowa naturalistycznego placu aktywnego wypoczynku tj. zestawu do wspinania oraz mostu wiszącego wraz z wykonaniem nawierzchni bezpiecznej, bezspoinowej dwuwarstwowej, montaż małej architektury tj.: ławek 23 szt., koszy na śmieci 18 szt., pergol 5 szt., tabliczek informacyjnych z opisem rabat 9 szt., drogowskazów 2 szt., tablicy informacyjno-promocyjnej 1 szt., ławki okrągłej betonowej 1 szt., wykonanie nasadzeń zieleni tj. rabat wzdłuż ścieżki dydaktycznej (rabata 1 - dąb szypułkowy, rabata 2 - łąka kwietna land art., rabata 3 – nasadzenia z roślin okrywowych, rabata 4 – nasadzenia z roślin cieniulubnych, rabata 5 – nasadzenia z krzewów liściastych, rabata 6 – nasadzenia z roślin cebulowych, rabata 7 – nasadzenia z róż rabatowych), oraz wykonie nasadzeń przy naturalistycznym placu aktywnego wypoczynku, zmiana lokalizacji części istniejącego oświetlenia terenu, wykonanie kanalizacji teletechnicznej wraz ze studzienkami kablowymi, wykonie zewnętrznych

linii kablowych teletechnicznych i zasilających dla potrzeb telewizji dozorowej CCTV oraz zasilania info kiosku z WiFi, montaż 2 szt. słupów oświetleniowych z panelem fotowoltaicznym, montaż info kiosku, dostawa 6 szt. przenośnych urządzeń typu audioguida - audioprzewodników z zapewnioną obsługą w dwóch językach obcych, montaż punktów kamerowych do obserwacji terenu oraz kamery do zliczania osób odwiedzających park, wykonie fontanny z trzema kulami granitowymi polerowanymi o średnicy 100 cm, 80 cm i 60 cm, wraz z technologią oraz wykonaniem zewnętrznej instalacji elektrycznej dla zasilania fontanny, zewnętrznej kanalizacji sanitarnej, instalacji wodociągowej i komory technicznej fontanny. Poniesiono koszty nadzoru inwestorskiego oraz materiałów promocyjnych projektu.

Zadanie współfinansowane w ramach Regionalnego Programu Operacyjnego Województwa Lubelskiego na lata 2014-2020 w ramach Osi Priorytetowej 7 Ochrona Dziedzictwa Kulturowego i Naturalnego, Działanie 7.3 Turystyka przyrodnicza. Wartość dofinansowania: 811 604,00 zł.

Rewitalizacja oraz udostępnienie atrakcji turystycznych przy zbiornikach wodnych w Poniatowej

W 2021 roku wykonano budowę parkingu do obsługi kąpieliska w Poniatowej. Rozpoczęto realizację robót budowlanych pn: Budowa kąpieliska zorganizowanego wraz z plażą i pomostami pływającymi w Poniatowej, związanych z budową dwóch pomostów pływających na zbiorniku wodnym oraz kąpieliska przy Al. Spacerowej w Poniatowej. Zakres robót obejmuje: opróżnienie akwenu – zbiornika przy którym będzie zlokalizowane kąpielisko, roboty rozbiórkowe – demontaż ogrodzenia, latarni, plantowanie terenu, dostawa i rozścielenie piasku, wykonanie kąpieliska poprzez ułożenie podłoża – piasek gr 10 cm z geowłókniną , wykonanie palisad betonowych przy plaży, wykonanie dojsć do plaży, wykonanie terenów zielonych – plantowanie i humusowanie, obsianie trawników, wykonanie ogrodzenia brodzika, wygrodenie stref bojami, montaż dwóch torów wodnych, montaż wieży ratowniczej, latarni oświetleniowych, podestu dla osób niepełnosprawnych, dostawa małej architektury, budowa dwóch pomostów pływających wraz ze schodami terenowymi, wykonanie nawierzchni z kostki brukowej. W zakresie inwestycji znajduje się usługa nadzoru inwestorskiego oraz promocja projektu.

Zadanie współfinansowane w ramach Regionalnego Programu Operacyjnego Województwa Lubelskiego na lata 2014-2020 w ramach Osi Priorytetowej 7 Ochrona Dziedzictwa Kulturowego i Naturalnego, Działanie 7.1 Dziedzictwo kulturowe i naturalne. Wartość dofinansowania: 1 350 184,00 zł.

Rewitalizacja Poniatowej szansą na ożywienie społeczno – gospodarcze Gminy Poniatowa.

W ramach projektu w latach poprzednich wykonano: przebudowę ul. Słonecznej, remont kładki dla pieszych w ciągu Al. Spacerowej w Poniatowej, przebudowę chodnika na drogę dla rowerów w chodnikiem i przebudową oświetlenia drogowego, modernizację oświetlenia drogowego ul. Fabryczna i ul. Nałęczowska.

W 2021 roku wykonano:

Modernizację budynku przy ul. Szkolnej 9 w Poniatowej w celu nadania mu funkcji społecznych wraz z uporządkowaniem terenu i zagospodarowaniem przestrzeni publicznej.

Zakończenie robót budowlanych związanych z modernizacją budynku. W zakresie przebudowy istniejącego i budowa nowego utwardzenia terenu wraz z wykonaniem wycinki drzew, budowy terenowej pochylni dla osób niepełnosprawnych, budowy schodów terenowych, wymiany części ogrodzenia terenu, montażu elementów małej architektury, wykonania nowego nasadzenia zieleni wysokiej i niskiej, modernizacji budynku obejmującej: roboty demontażowe, rozbiórki i wyburzenia, wykonanie uzupełnienia stropu, wykonanie nowych nadproży, budowę nowych ścianek działowych, wykonanie izolacji przeciwwilgociowych, wykonanie nowych posadzek wybranych pomieszczeń, wymiana podłogi sportowej w sali sportowej, wykonanie nowych okładzin ściennych i malowanie pomieszczeń, montaż zabudowy systemowej HPL, montaż wewnętrznej platformy przyschodowej dla niepełnosprawnych, montaż zewnętrznej platformy pionowej dla niepełnosprawnych w szybie o konstrukcji samonośnej, montaż stolarki i ślusarki, montaż zewnętrznych pochylni dla niepełnosprawnych, remontu istniejących i budowy nowych schodów zewnętrznych, wykonanie nowych instalacji wewnętrznych sanitarnych dla nowoprojektowanych pomieszczeń: wod-kan, hydrantowej i wentylacji, wykonanie wewnętrznych instalacji elektrycznych i teletechnicznych, wykonanie oświetlenia terenu zewnętrznego, wykonanie/wymiana instalacji oświetlenia podstawowego w wybranych pomieszczeniach, wykonanie instalacji oświetlenia awaryjnego, wykonanie instalacji sterowania oddymianiem grawitacyjnym klatek schodowych, modernizacja systemu CCTV.

Rewitalizację terenu pomiędzy ulicą Brzozową a zbiornikiem wodnym w Poniatowej.

Wykonanie ciągów komunikacyjnych z kostki brukowej oraz geokraty, wykonanie ścieżki rowerowej wzdłuż rzeki, wymianę nawierzchni ul. Brzozowej (tj. od skrzyżowania z ul. Wesołą do końca placu utwardzonego), wykonanie miejsc parkingowych, wymianę nawierzchni przy ul. Brzozowej w sąsiedztwie lokali usługowych, budowę chodnika i punktu widokowego od strony ul. Nałęczowskiej, budowę chodnika wzdłuż rzeki wraz z ogrodzeniem, roboty rozbiórkowe, wykonanie utwardzenia sceny plenerowej z kostki brukowej, wykonanie utwardzenia pod zadaszenie z paleniskiem, wykonanie strefy rekreacji i aktywnego wypoczynku – urządzenia zewnętrzne.

Rewitalizację Placu Konstytucji 3-go Maja, ulicy Targowej i ulicy Brzozowej w Poniatowej

Zakres rzeczowy zadania: Remont nawierzchni Placu Konstytucji 3-go Maja, Remont nawierzchni jezdni, chodników i parkingów na ulicy Brzozowej na odcinku od Placu Konstytucji do drogi gminnej –ulicy Wesołej, Remont nawierzchni jezdni, chodników i parkingów na ulicy Targowej na długości 117 m, Budowę nowego zjazdu publicznego z drogi powiatowej, Remont nawierzchni jezdni manewrowej i parkingów

wydzielonych z Placu Konstytucji, wykonanie elementów małej architektury: ławki, pergole, kosze na śmieci, nasadzenia roślin, oświetlenie terenu, monitoring. Zadanie współfinansowane w ramach Regionalnego Programu Operacyjnego Województwa Lubelskiego na lata 2014-2020 w ramach Osi Priorytetowej 13 Infrastruktura Społeczna, Działanie 13.3 Rewitalizacja obszarów miejskich. Wartość dofinansowania: 6 377 072,00 zł.

Przebudowa boiska piłkarskiego w Poniatowej przy ul. 11 Listopada.

Wykonano dokumentację projektową boiska na działkach nr ewid. 438, 267/3, 267/4, 266 przy ul. 11 Listopada w Poniatowej. W ramach inwestycji znajduje się: Roboty rozbiórkowe istniejących elementów zagospodarowania terenu, w tym istniejącego budynku magazynowego, wycinka drzew, krzewów, niwelacja terenu, karczowanie wraz z utylizacją korzeni, budowa nowej płyty boiska o wymiarach 105x65 m o nawierzchni z trawy sztucznej, budowa systemu drenażu odwadniającego boisko, budowa odwodnienia liniowego ze skrzynkami odpływowymi, budowa kanalizacji deszczowej, wykonanie instalacji oświetleniowej i nagłaśniającej obiektu, dostawa i montaż systemowych trybun dla widzów, montaż kabina dla zawodników rezerwowych, montaż piłkochwyłów i bramek, instalacja tablicy pomiarowej czasu oraz wyników, ogrodzenie terenu, zagospodarowanie terenu – ciągi komunikacyjne, dojścia, dojazdy, parking z miejscami postojowymi.

Złożono wnioski do Ministra Kultury, Dziedzictwa Narodowego i Sportu na dofinansowanie zadania w ramach Programu Sportowa Polska - Program Rozwoju Lokalnej Infrastruktury Sportowej – Edycja 2021 i pozyskano dofinansowanie wysokości 1 543 100,00 zł.

Dostawa i montaż miejskiej toalety samoobsługowej w Poniatowej.

Wykonano dokumentację projektową wraz z uzyskaniem niezbędnych pozwoleń na realizację inwestycji. Wykonano kompleksową budowę toalety samoobsługowej na działce nr ewid. 246/23 przy ul. Brzozowej w Poniatowej poprzez: budowę płyty fundamentowej z betonu B-25 MPa zbrojona krzyżowo w dwóch poziomach: górnym i dolnym siatką zbrojeniową Q335 grubości 20 cm, posadowionej na warstwie chudego betonu B-15 o grubości 5 cm i podsypce piaskowej grubości 20 cm, wykonanie zewnętrznej instalacji wodociągowej od płyty fundamentowej do istniejącej studni wodomierzowej z rury PE HD 32x3,0 na długości około 10 mb, wykonanie zewnętrznej instalacji kanalizacji sanitarnej od płyty fundamentowej do istniejącej studzienki rewizyjnej poza pasem drogowym, na długości około 4,0 m, wykonanie instalacji elektrycznej zewnętrznej (zalicznikowej) kabel YKY 4x10w rurze DVK50, od płyty fundamentowej do istniejącego złącza kablowego, wykonanie dojść i chodników z kostki brukowej o łącznej powierzchni 19,00 m², porządkowanie i wyrównanie terenu, humusowanie, obsianie trawą. Wykonano dostawę, montażu i uruchomieniu miejskiej toalety samoobsługowej. Toaleta automatyczna prefabrykowana, monolityczna jako samonośny moduł, jednostanowiskowa, przystosowana dla osób niepełnosprawnych poruszających się na wózkach inwalidzkich, wyposażona w instalacje wodno – kanalizacyjne, wentylacyjne,

elektryczne oraz ogrzewanie, w kształcie prostokąta o wymiarach: 2,8x2,24 m wysokości całkowitej 3,0 m. Konstrukcja budynku stalowa ocieplana.

Budowa Sali gimnastycznej wraz z zapleczem w miejscowości: Kowala Druga, Niezabitów, Dąbrowa Wronowska oraz Poniatowa Kolonia.

Wykonano dokumentacje projektowe 4 sal gimnastycznych przy Szkołach Podstawowych. Do wykonania w ramach zadania:

1) Dąbrowa Wronowska

W ramach inwestycji znajduje się: budowa Sali gimnastycznej o powierzchni użytkowej 458,90 m², jedna kondygnacja naziemna, w tym: sala sportowa o powierzchni 301,09 m², komunikacja, szatnie chłopców i dziewcząt, zaplecza sanitarne szatni, zaplecze sanitarne nauczyciela, pomieszczenie nauczyciela w-f, magazyn sprzętu, pomieszczenia techniczne. Budynek parterowy w technologii tradycyjnej murowanej, przykryty dachem płaskim, izolacja ścian metodą lekką mokrą. Wykonanie instalacji wewnętrznych i instalacji zewnętrznych Budowa łącznika z istniejącym budynkiem szkoły. Dostawa z montażem wyposażenia stałego sportowego Sali gimnastycznej oraz mebli. Zagospodarowanie terenu, opaska wokół budynku, dojścia i dojazdy.

2) Niezabitów

Budowa Sali gimnastycznej o powierzchni użytkowej 456,65 m², jedna kondygnacja naziemna, w tym: sala sportowa o powierzchni 301,09 m², komunikacja, szatnie chłopców i dziewcząt, zaplecza sanitarne szatni, zaplecze sanitarne nauczyciela, pomieszczenie nauczyciela w-f, magazyn sprzętu, pomieszczenia techniczne. Budynek parterowy w technologii tradycyjnej murowanej, przykryty dachem płaskim, izolacja ścian metodą lekką mokrą. Budowa łącznika z istniejącym budynkiem szkoły. Wykonanie instalacji wewnętrznych i instalacji zewnętrznych. Dostawa z montażem wyposażenia stałego sportowego Sali gimnastycznej oraz mebli. Zagospodarowanie terenu, opaska wokół budynku, dojścia i dojazdy.

3) Kowala Druga

Rozbudowa budynku szkoły o budynek Sali gimnastycznej wraz z zapleczem. Budynek parterowy w technologii tradycyjnej murowanej, przykryty dachem płaskim, izolacja ścian metodą lekką mokrą. Sala o wymiarach 12,06x24,06m, pomieszczenia sanitarno – szatniowe, pokój nauczyciela w-f, zaplecze sanitarne i magazyn sprzętu, pomieszczenia porządkowe, szatnie dla chłopców i dziewcząt wraz z węzłami sanitarnymi, budowa łącznika z budynkiem szkoły, wykonanie instalacji wewnętrznych, wykonanie instalacji zewnętrznych (wodociągowej, kanalizacyjnej, zasilającej) przebudowa kolizji z uzbrojeniem terenu (linii energetycznej napowietrznej, sieci telekomunikacyjnej, sieci gazowej), dostawa z montażem wyposażenia stałego sportowego Sali gimnastycznej oraz mebli. Zagospodarowanie terenu, opaska wokół budynku, dojścia i dojazdy.

4) Poniatowa Kolonia

Rozbudowa budynku szkoły o budynek Sali gimnastycznej wraz z zapleczem. Budynek parterowy w technologii tradycyjnej murowanej, przykryty dachem płaskim, izolacja ścian metodą lekką mokrą. Sala o wymiarach 12,06x24,06m, pomieszczenia sanitarno

– szatniowe, pokój nauczyciela w-f, zaplecze sanitarne i magazyn sprzętu, pomieszczenia porządkowe, szatnie dla chłopców i dziewcząt wraz z węzłami sanitarnymi, budowa łącznika z budynkiem szkoły, wykonanie instalacji wewnętrznych, wykonanie instalacji zewnętrznych (wodociągowej, kanalizacyjnej, zasilającej, hydrantu, przyłącza gżowego) dostawa z montażem wyposażenia stałego sportowego Sali gimnastycznej oraz mebli. Zagospodarowanie terenu, opaska wokół budynku, dojścia i dojazdy.

Złożono wnioski do Ministra Kultury, Dziedzictwa Narodowego i Sportu na dofinansowanie zadania w ramach Programu Sportowa Polska - Program Rozwoju Lokalnej Infrastruktury Sportowej – Edycja 2021 i pozyskano dofinansowanie wysokości 5 999 700,00 zł.

Dla zadania pozyskano również dofinansowanie z programu Rządowego Funduszu Polski Ład: Program Inwestycji Strategicznych w kwocie 3 996 000,00 zł.

Budowa świetlicy w miejscowości Plizin.

Wykonano dokumentację projektową zadania i rozpoczęto realizację robót budowlanych etapu I – stan surowy budynku. Do wykonania budynek parterowy, częściowo podpiwniczony (43,13 m²), parter 118,73 m² w tym sala spotkań, kuchnia, kotłownia, wc, pomieszczenia gospodarcze, szatnia i korytarz. Konstrukcja tradycyjna murowana, dach jednospadowy o konstrukcji drewnianej, instalacje wewnętrzne wodna, kanalizacyjna i elektryczna. Wykonanie przyłącza wodociągowego oraz przydomowej oczyszczalni ścieków, uzbrojenie i zagospodarowanie terenu, chodniki, droga dojazdowa, parkingi.

Budowa świetlicy wiejskiej w Wólce Łubkowskiej.

Wykonano dokumentację projektową zadania. Przedmiotem inwestycji będzie budowa budynku użyteczności publicznej na działce nr ewid. 100 w miejscowości Wólka Łubkowska. Budynek wolnostojący, jednokondygnacyjny przykryty dachem dwuspadowym, o powierzchni użytkowej 105,20 m², wymiary budynku 13,12x9,88 m. W budynku sala świetlicy o pow. 54 m², wiatrołap, komunikacja, zaplecze Sali, pomieszczenie techniczne, wc męski oraz damski i dla niepełnosprawnych, pomieszczenie porządkowe. Wykonanie instalacji wewnętrznych (wody, kanalizacji, wentylacji mechanicznej, centralnego ogrzewania, elektrycznej) oraz zewnętrznych dla potrzeb budynku: studni wierconej, zbiornika p.poż, szczelnego zbiornika na ścieki. Zagospodarowanie terenu, dojścia i dojazdy z kostki brukowej, miejsca parkingowe.

Wykonanie dokumentacji projektowej budynku świetlicy wiejskiej na działce 12/2.

Wykonano dokumentację projektową zadania. Przedmiotem inwestycji będzie budowa budynku użyteczności publicznej na działce nr ewid. 12/2 w miejscowości Kocianów. Budynek wolnostojący, jednokondygnacyjny przykryty stropodachem, o powierzchni użytkowej 86,4 m², wymiary budynku 10,90x9,75 m. W budynku sala świetlicy o pow. 50,17 m², zaplecze Sali, pomieszczenie techniczno - magazynowe, wc męski oraz

damski i dla niepełnosprawnych. Wykonanie instalacji wewnętrznych (wody, kanalizacji, wentylacji mechanicznej, centralnego ogrzewania, elektrycznej) oraz zewnętrznych dla potrzeb budynku: studni wierconej, zbiornika p.poż, szczelnego zbiornika na ścieki. Zagospodarowanie terenu, dojścia i dojazdy z kostki brukowej, miejsca parkingowe.

Budowa boiska przy Szkole Podstawowej w Niezabitowie.

Wykonano dokumentację projektową boiska na działce nr ewid. 220 w Niezabitowie. W zakresie inwestycji znajduje się budowa boiska wielofunkcyjnego wraz z montażem wyposażenia, budowa ogrodzenia boiska wysokości 4,0 m z siatki stalowej powlekanej, budowa linii zasilającej oraz oświetlenia boiska, budowa kanalizacji deszczowej z odprowadzeniem wody do szczelnego zbiornika, wykonanie zagospodarowania terenu, ciągi piesze z kostki brukowej. Obiekt o wymiarach całkowitych 44,16x22,46 m, nawierzchnia boiska poliuretanowa, na warstwach konstrukcyjnych z piasku i kruszywa. Boisko będzie posiadać pole do gry do piłki ręcznej, do koszykówki oraz do piłki siatkowej.

Utworzenie placu zabaw w sołectwie / strefa aktywnego wypoczynku.

Wykonano projekt zagospodarowania terenu w związku z planowaną lokalizacją urządzeń zabawowych. Wykonano dostawę i montaż 4 szt. elementów urządzeń i placu zabaw: wyciąg dolny fitness, wyciąg górny fitness, huśtawka potrójna metalowa, huśtawka rodzinna metalowa.

Wykonanie placu zabaw na działce nr 429/23 w Poniatowej.

Wykonano projekt zagospodarowania terenu w związku z planowaną lokalizacją urządzeń zabawowych. Wykonano dostawę i montaż 3 szt. elementów placu zabaw: bujak konik, huśtawka ważka, zestaw 19 HDPE (składający się z: wieża 3 szt, przepłotnia linowa, zjeżdżalnia metalowa, drabinka, rurka strażacka, ścianka wspinaczkowa, drabinka skośna, koci garb, pomost wiszący).

Modernizacja budynku garażu OSP Poniatowa miasto.

W zakresie zadania znajduje się budowa garażu z przeznaczeniem na łódź strażacką o powierzchni użytkowej 45,2 m², o konstrukcji: ławy żelbetowe zbrojone, ściany murowane z betonu komórkowego gr 24 cm, dach jednospadowy o konstrukcji drewnianej, kryty blacha trapezową, wykonanie elewacji ocieplonej styropianem gr 12 cm metodą lekką mokłą, tynki wewnętrzne cementowo - wapienne, instalacja elektryczna garażu. Wrota zewnętrzne stalowe. Podjazd i opaska wokół budynku z kostki brukowej.

Termomodernizacja budynku OSP Kraczewice.

Wykonano roboty budowlane zadania: roboty rozbiórkowe, orynnowanie, czyszczenie i malowanie elementów stalowych przy wiacie , uzupełnienie nawierzchni z kostki brukowej, przeniesienie i remont konstrukcji stalowej syreny strażackiej, uzupełnienie obróbek blacharskich, ogrodzenie z paneli ogrodzeniowych stalowych na słupkach na długości 32 mb, montaż daszków z poliwęglanu, zagospodarowanie placu za strażnicą – wymiana krawężników betonowych i obrzeży.

Modernizacja budynku OSP w miejscowości Oblizniak.

Wykonano roboty budowlane zadania: ocieplenie ścian zewnętrznych na budynku OSP w miejscowości Oblizniak wraz z wykonaniem zewnętrznej instalacji elektrycznej w tym: demontaż elementów mocowanych do elewacji, dostosowanie istniejącej instalacji elektrycznej zewnętrznej, przyklejenie płyt styropianowych o gr. 10 cm , docieplenie ościeżnic styropianem gr. 3 cm, wykonanie tynku cienkowarstwowego na ścianach budynku oraz tynku mozaikowego na cokole, montaż nowych okapników z blachy powlekanej, montaż nowych lamp LED zewnętrznych z czujnikiem ruchu i zmierzchu, zamontowanie zdemontowanych elementów na elewacji.

Modernizacja budynku OSP w miejscowości Kowala Druga.

Wykonano wymianę pokrycia dachowego wraz z obróbkami blacharskimi, w tym: demontaż starego pokrycia dachowego z eternitu 368 m², przełożenie konstrukcji dachowej, foliowanie i łączenie połączeń dachowej, docieplenie dachu wełną mineralną gr. 15 cm na powierzchni 280 m², wykonanie pasa nadrynnowego i podrynnowego, montaż pokrycia dachowego z blachy trapezowej na pow. 368 m², wykonanie obróbki komina, wykonanie podbitki dachowej z PCV, montaż obróbek blacharskich wraz z orynnowaniem. Wykonano docieplenie ścian budynku, w tym: demontaż elementów z elewacji budynku, przygotowanie podłoża pod ocieplenie oraz gruntowanie ścian 400 m², montaż płyt styropianowych grubości 10 cm, docieplenie ościeżnic, wykonanie tynku cienkowarstwowego na siatce elewacyjnej, wykonanie obróbek blacharskich poza częścią dachową budynku.

Modernizacja pomieszczeń w budynku Urzędu Miejskiego.

W zakresie zadania znajduje się modernizacja pomieszczeń archiwum oraz toalet w budynku Urzędu Miejskiego przy ul. Młodzieżowej 2 w Poniatowej. Wykonano roboty rozbiórkowe i demontażowe, ścianki działowe, równanie i okładziny ścian, okładziny podłogowe z płytek gresowych, wykonanie białego montażu wraz z armaturą, dostosowanie instalacji wodno – kanalizacyjnej oraz elektrycznej, obsadzenie nowych skrzydeł drzwiowych.

Przebudowa budynku mieszkalnego przy ul. Fabrycznej 4.

Wykonano dokumentację projektową przebudowy części budynku na działce nr ewid. 254 przy ul. Fabrycznej w Poniatowej w zakresie przebudowy budynku wraz z

przebudową instalacji wewnętrznych. Budynek wolnostojący wykonany w technologii tradycyjnej, o powierzchni całkowitej części przebudowywanej 923,02 m², o wysokości 13,53 m, pięciokondygnacyjny: piwnica i 4 kondygnacje naziemne. W zakresie robót znajduje się: demontaże stolarki drzwiowej wewnętrznej i zewnętrznej, skucie okładzin wewnętrznych, demontaż instalacji wewnętrznych, rozbiórka ścianek działowych, wykucie nowych otworów drzwiowych, wymiana części stropodachu, wykonanie nowych ścian działowych zgodnie z nowym rozkładem pomieszczeń, wykonanie nowych posadzek i tynków wewnętrznych, malowanie ścian, montaż białej armatury oraz wyposażenia stałego, wykonanie instalacji wewnętrznych wodno – kanalizacyjnej i elektrycznej, dostosowanie budynku do wymagań p.poż.

Uzbrojenie terenu pod budownictwo jednorodzinne na os. Henin w Poniatowej.

Wykonano wycinkę krzewów oraz uprzątnięcie i utylizację karp po wycince w ciągu dróg gminnych o symbolu A-14KD-D oraz A-15KD-D. Wykonano równanie terenu i wysypanie warstwą kruszywa kamiennego ciągów drogowych na długości około 1400 mb i szerokości około 4 m.

Modernizacja oświetlenia drogowego oraz dobudowa nowych punktów i linii oświetleniowych w Gminie Poniatowa.

Trwa realizacja zadania. W zakresie inwestycji znajduje się wymiana istniejących opraw oświetlenia ulicznego starego typu na oprawy LED w ilości 1100 szt. na terenie Gminy Poniatowa, w tym oprawy ozdobne, wymiana styczników i bezpieczników. Dobudowa oświetlenia na terenie Gminy Poniatowa (słupy ocynkowane, wysięgniki, linia kablowa, oprawa LED), w tym: dowieszenie co najmniej 367 nowych punktów świetlnych na istniejących słupach i liniach PGE, w tym 25 sztuk na słupach bez linii zasilającej. Budowa łącznie 200 nowych punktów świetlnych na nowych liniach o łącznej długości około 14.500 mb w systemie „Zaprojektuj i Wybuduj”. Na realizację zadania pozyskano dofinansowanie środków Funduszu Przeciwdziałania COVID-19 dla jednostek samorządu terytorialnego w kwocie 500 000,00 zł.

Rozbudowa drogi gminnej nr 108084L ulicy Lubelskiej na odcinku od km 0+574,00 do km 0+918,31 w miejscowości Poniatowa.

Poniesiono koszty wskazania granic działki pasa drogowego. W ramach zadania do wykonania budowa drogi gminnej długości 344,31 mb na odcinku od ul. Fabrycznej (droga powiatowa nr 2552L) do bramy wjazdowej przy odrodzeniu Cmentarza Komunalnego w Poniatowej. Droga będzie posiadać jezdnię asfaltową o szerokości 5,0 m oraz chodnik z kostki brukowej szerokości około 2,0 m. Od strony cmentarza wykonana zostanie zatoka parkingowa na minimum 30 miejsc parkingowych oraz plac menewrowy – nawrotowy. Wykonanie oświetlenia drogowego budowanego odcinka drogi gminnej.

Budowa kompleksu rekreacyjnego przy al. Spacerowej w Poniatowej.

Wykonano dokumentację projektową dla zadania. Przedmiotem inwestycji jest kompleks zlokalizowany w Poniatowej, przy naturalnych zbiornikach wodnych na działkach nr 261, 262/2 i 263/15. W zakresie inwestycji do wykonania: Roboty przygotowawcze: plantowanie terenu, wycinka drzew i krzewów. Budowa zewnętrznych niecek basenowych wraz z technologią zasilania w ogrzewaną i uzdatnianą wodę basenową: basen sportowy o pow. 195 m², brodzik dla dzieci o pow. 145 m², basen rekreacyjny o pow. 480 m² ze zjeżdżalnią. Utwardzona plaża o pow. 1677,04 m² przy basenach. Budynek techniczny (murowany, podpiwniczony o pow. zabudowy 38,77 m²), wiata szatniowa o pow. 200 m² o konstrukcji żelbetowo – stalowej z wyposażeniem stałym, budynek obsługi (murowany, jednokondygnacyjny o pow. 182,32 m²) wraz z elektronicznym systemem obsługi klienta i wyposażeniem stałym. Plac manewrowy o pow. 533,97 m² przy bud. technicznym. Elementy zagospodarowania terenu: dojścia i schody terenowe z kostki brukowej, ogrodzenie panelowe wokół terenu wys. 150 cm z furtkami i bramą wjazdową, mała architektura (ławki, kosze na śmieci). Oświetlenie terenu oraz system alarmowy. Droga dojazdowa o dł. 90 mb od strony ul. 11 Listopada. Parking dla samochodów osobowych i autokarów o powierzchni 1041,72 m² w tym miejsca parkingowe dla niepełnosprawnych, drogi wewnętrzne o pow. 2670,40 m². Wykonanie instalacji fotowoltaicznej o mocy 25,20 kWp na potrzeby zasilania obiektu w energię elektryczną.

Zagospodarowanie placu przy boisku piłkarskim.

Wykonano zakup materiałów do ogrodzenia placu przy boisku piłkarskim: panele ogrodzeniowe ze słupkami oraz brama wjazdowa z furtką.

Rewitalizacja terenu przy zbiorniku wodnym w centrum Poniatowej wraz z budową infrastruktury kulturalnej i turystycznej.

Inwestycja obejmuje zadania:

a. Budowa pomostu wraz z zapleczem na zbiorniku wodnym w Poniatowej przy ul. Nałęczowskiej.

Zakupiono mapy do celów projektowych dla zadania i podpisano umowę na wykonanie dokumentacji projektowej. W zakresie inwestycji znajduje się: wykonanie nawierzchni z kostki betonowej z obrzeżami betonowymi; budowę pomostu na palach stalowych wraz z balustradą, wykonanego z desek kompozytowych na legarach systemowych; wykonanie schodów wzdłuż ciągu pieszego wraz z barierkami; wykonanie nowych latarni parkowych; wykonanie zasilania elektrycznego; wykonanie przyłącza wodociągowego i przyłącza kanalizacji sanitarnej, wykonanie nasadzeń zieleni; wykonanie budynku kontenerowego usługowo – gastronomicznego z zapleczem socjalnym oraz toaletą ogólnodostępną przystosowaną do korzystania przez osoby niepełnosprawne;

b. Rewitalizacja parku przy ul. Słonecznej w Poniatowej.

Zakupiono mapy do celów projektowych dla zadania i podpisano umowę na wykonanie dokumentacji projektowej. Wykonano przebudowę złącza kablowego – wyniesienie skrzynki wraz z gniazdami zasilającymi. Do wykonania rewitalizacja parku, w tym: przebudowa strefy wejściowej od ul. Nałęczowskiej – schody terenowe; budowę utwardzenia przy wejściu; wykonanie alei głównej Parku – promenada oddzielająca zbiornik wodny od połaci trawnikowych; wykonanie nawierzchni trawiastych; wykonanie ścieżki brukowej – wymiana istniejącej nawierzchni na nową; demontaż obiektów małej architektury oraz siłowni zewnętrznej i przeniesienie jej poza zakres inwestycji; demontaż górnej części źródła ulicznego i zamknięcie studzienki włazem żeliwnym; montaż leżaków miejskich; montaż ławek parkowych; demontaż części elektrycznej i montaż obejścia; budowę WLZ energetycznej i latarni parkowych; budowę dwóch tężni solankowych wraz z technologią; demontaż istniejącej zjeżdżalni wodnej zewnętrznej w sposób umożliwiający jej późniejszy montaż; przebudowę istniejącego basenu miejskiego – usunięcie znacznej części umocnień niecki; uregulowanie naturalnego brzegu miejskiego akwenu; wycinka drzewa; wykonanie nasadzeń zieleni; renowacja ławek parkowych; budowę przyłącza wodociągowego oraz kanalizacji sanitarnej;

c. Budowa Budynku Informacji Turystycznej w Poniatowej.

Budowa budynku o długości 23,0 m, szerokości 19,00 m i wysokości 8,32 m, wraz z instalacjami wewnętrznymi oraz dźwiękiem; budowę przyłącza wody; wymianę (remont) istniejącego przyłącza kanalizacji deszczowej; budowę przyłącza ciepłowniczego; budowę zalicznikowej linii zasilającej i oświetlenia terenu wraz z przesunięciem istniejącego słupa oświetleniowego będącego własnością zamawiającego; przebudowę linii zasilającej nN – usunięcie kolizji; przebudowę przyłącza telekomunikacyjnego i zabezpieczenie kanalizacji kablowej; przebudowę istniejącego i wykonanie utwardzenia terenu (ciągi piesze, jezdne, opaska i stanowiska postojowe dla busów, utwardzenie dla wiaty śmietnikowej); budowę zjazdu z drogi gminnej; budowę zjazdu z drogi powiatowej; rozbiórkę dwóch budynków usługowych; wycinkę drzew; wykonanie nowego nasadzenia zieleni wysokiej i niskiej; budowę wiaty przystankowej; budowę wiaty przy elewacji; budowę wiaty śmietnikowej; montaż elementów małej architektury; rozbiórkę budynków;

Dla zadania pozyskano dofinansowanie z programu Rządowego Funduszu Polski Ład: Program Inwestycji Strategicznych w kwocie 5 994 000,00 zł.

Wykonanie placu zabaw w Poniatowej wsi.

Pozyskano nieruchomość gruntową pod plac zabaw oraz wykonano roboty ziemne przygotowawcze: plantowanie terenu.

Modernizacja budynku strażnicy.

Wykonano balustradę z poręczami dla osób niepełnosprawnych przy pochylni przy wejściu do budynku OSP w Kowali Drugiej. Balustrada z profili, rur i płaskowników stalowych ocynkowanych ogniowo i malowanych proszkowo.

Modernizacja pomieszczenia w budynku OSP z przeznaczeniem na komorę chłodniczą.

Wykonano zakup i montaż paneli warstwowych poliuretanowych na powierzchni około 10 m² oraz agregatu chłodniczego w pomieszczeniu przeznaczonym na komorę chłodniczą w budynku OSP w Szczuczkach Kolonii.

Rozbudowa skateparku z montażem nowych elementów.

Wykonano prace demontażowe oraz montaż nowych elementów skateparku: funbox z grinboxem 3/3 plus piramida 3 o wymiarach 660 cm x 689 cm x 45/58 cm, poręcz 2/3, elementy wykonane jako prefabrykat żelbetowy z betonu klasy C35/45, montowane na placu budowy lub na mokro w technologii DST. Montaż zabezpieczeń krawędzi jezdnych - elementy stalowe oraz copingi ze stali kwasoodpornej 1.4301.

5. Aplikowanie o środki zewnętrzne w ramach tzw. projektów miękkich w 2021 r.

1. Aplikowanie dla Gminy Poniatowa, do konkursu Grantowego pn. „Cyfrowa Gmina”, ogłoszonego przez Centrum Projektów Polska Cyfrowa, w ramach Programu Operacyjnego Polska Cyfrowa na lata 2014-2020. Kwota otrzymanego dofinansowania 420 000,00 zł.
2. Aplikowanie dla Gminy Poniatowa, do konkursu Grantowego pn. „Wsparcie dzieci z rodzin pegeerowskich w rozwoju cyfrowym - Granty PPGR”, ogłoszonego przez Centrum Projektów Polska Cyfrowa, w ramach Programu Operacyjnego Polska Cyfrowa na lata 2014-2020. Kwota otrzymanego dofinansowania 189 039,00 zł.
3. Aplikowanie dla Gminy Poniatowa, do konkursu pn. „Szlakiem pomników pamięci narodowej w Gminie Poniatowa”, na zadanie realizowane ze środków finansowych Ministra Kultury, Dziedzictwa Narodowego i Sportu pochodzących z Funduszu Promocji Kultury. Kwota otrzymanego dofinansowania 48 059,00 zł.
4. Aplikowanie o dofinansowanie do LGD Owocowy Szlak, dla Stowarzyszenia Koło Gospodyń Wiejskich w Spławach, w ramach projektu grantowego pn. „Przystosowanie i wyposażenie przestrzeni publicznej w miejscowości Spławy, w celu kształtowania i wzmacniania lokalnego kapitału społecznego”, do LGD Owocowy Szlak, w ramach Programu Rozwoju Obszarów Wiejskich na lata 2014-2020. Kwota otrzymanego dofinansowania 34 879,70 zł.
5. Aplikowanie o dofinansowanie do LGD Owocowy Szlak, dla Stowarzyszenia Amazonki Poniatowa, w ramach projektu grantowego pn. „Rowerami „po amazońsku”- wsparcie działań dotyczących wyposażenia dla organizacji zaangażowanych w pracę na

rzecz grup defaworyzowanych”, w ramach Programu Rozwoju Obszarów Wiejskich na lata 2014-2020. Kwota otrzymanego dofinansowania 13 550,00 zł.

6. Aplikowanie o dofinansowanie do programu Fundacji Orlen „Moje miejsce na Ziemi”, dla Koła Gospodyń Wiejskich w Kraczewicach, w ramach projektu pn. „Świadomie i zdrowo jem!”. Kwota otrzymanej darowizny 5000,00 zł.
7. Aplikowanie o dofinansowanie projektu pt. „Spławy – mała wieś wielkich możliwości”, w ramach programu Planu Działań Krajowej Sieci Obszarów Wiejskich, Programu Rozwoju Obszarów Wiejskich na lata 2014-2020. Kwota otrzymanego dofinansowania 2557,86 zł.
8. Aplikowanie o dofinansowanie do Fundacji PZU, dla Towarzystwa Przyjaciół Poniatowej w ramach projektu pt. „Zdrowy i bezpieczny Senior w Gminie Poniatowa – cykl spotkań informacyjno-edukacyjnych”. Projekt nie otrzymał dofinansowania.
9. Aplikowanie o dofinansowanie do Fundacji PZU, dla Stowarzyszenie Zespół Dawnej Muzyki Polskiej "Musica Antiqua", w ramach projektu pt. „W krainie muzyki - pozalekcyjne warsztaty muzyczno-taneczne”. Projekt nie otrzymał dofinansowania.
10. Aplikowanie o dofinansowanie do programu Fundacji Orlen „Moje miejsce na Ziemi”, dla Koła Gospodyń Wiejskich w Obliźniaku, w ramach projektu pt. „AgroStrefa relaksu w Obliźniaku”. Projekt nie otrzymał dofinansowania.
11. Aplikowanie o dofinansowanie do programu Fundacji Orlen „Moje miejsce na Ziemi”, dla Koła Gospodyń Wiejskich w Kowali Pierwszej, w ramach projektu pt. „Kreatywna Kowala”. Projekt nie otrzymał dofinansowania.
12. Zgłoszenie udziału w programie Narodowego Instytutu Dziedzictwa „wzorcowa rewitalizacja”, wsparcie eksperckie przy planowaniu i realizacji programów rewitalizacyjnych uwzględniających dziedzictwo kulturowe. Projekt nie otrzymał wsparcia eksperckiego.
13. Aplikowanie o dofinansowanie dla Gminy Poniatowa do Fundacji PGNiG S.A. im. Ignacego Łukasiewicza, w ramach projektu pn. „Gaz do dechy i pod strzechy - organizacja Dożynek w Gminie Poniatowa”. Projekt nie otrzymał dofinansowania.

6. Mienie gminne

Informacja o stanie mienia komunalnego obejmuje zestawienie danych o majątku Gminy Poniatowa, według stanu na dzień 31 grudnia 2021 roku, z uwzględnieniem zmian w jego stanie od 31 grudnia 2020 roku.

Zgodnie z art. 43 ustawy o samorządzie gminnym, mieniem komunalnym jest własność i inne prawa majątkowe należące do Gminy. Pod innymi prawami należy rozumieć użytkowanie wieczyste gruntów, udziały w spółkach prawa handlowego oraz spółdzielcze własnościowe prawo do lokalu.

6.1. Prawa Własności Przysługujące Gminie Poniatowa.

Nieruchomości gruntowe położone na terenie miasta Poniatowa

W granicach administracyjnych miasta Poniatowa znajduje się obszar o powierzchni 1 525,4235 ha. Grunty Gminy Poniatowa w granicach miasta zajmują 161,5158 ha, co stanowi 10,59 % ogólnej powierzchni miasta.

Grunty komunalne	Stan na 31.12.2020/ha	Stan na 31.12.2021/ha
W zasobie Miasta Poniatowa	98,2140	99,0918
Przekazane w trwały zarząd j.s.t.	4,6033	4,6033
Oddane w wieczyste użytkowanie	23,8462	23,7542
Przekazane w użyczenie	34,0665	34,0665
Suma:	160,7300	161,5158

Tabela 5 Struktura własnościowa gruntów obszaru miejskiego

Na zmianę struktury własnościowej gruntów obszaru miejskiego gminy Poniatowa miały wpływ niżej wymienione czynniki:

- 1) zakończenie regulacji stanów prawnych nieruchomości, na podstawie decyzji Starosty Opolskiego AB.6740.8.1.2017 o zezwoleniu na realizację inwestycji drogowej z dnia 26.03.2018 r. oraz decyzji Wojewody Lubelskiego IFI.7821.3.2018.HP z dnia 21.06.2018 r. w sprawie utrzymania w mocy zaskarżonej decyzji Starosty Opolskiego („Przebudowa drogi gminnej Poniatowa – Kraczewice od km 0+000 do km 2+280,18”); dotychczasowi właściciele nieruchomości przejętych z mocy prawa przez Gminę Poniatowa, otrzymali odszkodowania, a Gmina Poniatowa, jako właściciel systematycznie przeprowadza regulację stanów prawnych w prowadzonych postępowaniach wieczystoksięgowym w Sądzie Rejonowym w Opolu Lubelskim IV Wydział Ksiąg Wieczystych;
- 2) przejęcie nieruchomości gruntowych położonych w mieście Poniatowa, obręb 02 – Henin, pod budowę drogi gminnej, zgodnie z przeznaczeniem w miejscowym planie zagospodarowania przestrzennego; przedmiotowe działki zostały wydzielone pod drogę gminną dojazdową do nowopowstałego osiedla jednorodzinnego; obecnie trwa regulacja stanów prawnych nieruchomości w postępowaniach wieczystoksięgowym w Sądzie Rejonowym w Opolu Lubelskim IV Wydział Ksiąg Wieczystych;
- 3) przejęcie w formie darowizny nieruchomości gruntowych, wydzielonych pod infrastrukturę techniczną drogową (chodnik), położonych w mieście Poniatowa, obręb 04 – Leśniczówka, w związku z realizacją zadania inwestycyjnego polegającego na budowie chodnika wzdłuż ul. Leśniczówka;
- 4) sprzedaż w drodze przetargu nieograniczonego lokalu mieszkalnego położonego w mieście Poniatowej przy ulicy 1 Maja 2/28; w związku ze śmiercią dotychczasowego najemcy lokalu, Burmistrz Poniatowej przeprowadził procedurę przetargową sprzedaż lokalu mieszkalnego o pow. 50,67 m², zakończoną wynikiem pozytywnym;
- 5) sprzedaż w drodze przetargu nieograniczonego nieruchomości gruntowej niezabudowanej oznaczonej nr 247/28 o pow. 0,0041 ha, położonej w mieście Poniatowa, przeznaczonej zgodnie z miejscowym planem zagospodarowania przestrzennego w obszarze terenów usług komercyjnych (UC);
- 6) sprzedaż w drodze przetargu nieruchomości gruntowej niezabudowanej oznaczonej nr 133/7 i 134/6 o pow. 0,2997 ha, położonej w mieście Poniatowa, przeznaczonej zgodnie z miejscowym planem zagospodarowania przestrzennego w obszarze terenów usług wytwórczości i składowania (PS).

Nieruchomości gruntowe położone na terenie wiejskim Gminy Poniatowa

Łączna powierzchnia gruntów należących do obszarów wiejskich wynosi 6.926,4790 ha. Grunty Gminy Poniatowa, poza granicami miasta (grunty wiejskie) zajmują obszar o powierzchni 108,7175 ha, co stanowi 1,57 % ogólnej powierzchni obszarów wiejskich.

Grunty komunalne	Stan na 31.12.2020/ha	Stan na 31.12.2021/ha
W zasobie obszaru wiejskiego	98,7740	101,9540
Przekazane w trwały zarząd j.s.t.	2,4440	2,4440
Oddane w wieczyste użytkowanie	0	0
Przekazane w użyczenie	4,3195	4,3195
Suma:	105,5375	108,7175

Tabela 6 Struktura własnościowa gruntów obszaru wiejskiego

Na zmianę struktury własnościowej gruntów obszaru wiejskiego gminy Poniatowa miały wpływ niżej wymienione czynniki:

- 1) zakup nieruchomości gruntowej oznaczonej nr 511 o powierzchni 0,0300 ha położonej w gminie Poniatowa, obręb 13 – Poniatowa wieś, z przeznaczeniem na cele publiczne, realizowane przez sołectwo Poniatowa wieś;
- 2) regulacje stanów prawnych, na podstawie decyzji podziałowych, w wyniku których nastąpiło przejęcie wydzielonych nieruchomości gruntowych pod drogi gminne; w związku z przebudową drogi gminnej Poniatowa – Kraczewice, realizowanej na podstawie tzw. „specustawy”, powstały działki drogowe, które z mocy prawa przeszły na własność Gminy Poniatowa, co doprowadziło do zmiany struktury własności gruntów obszaru wiejskiego Gminy Poniatowa; prawo własności przejętych pod infrastrukturę drogową nieruchomości jest systematycznie ujawniane w księgach wieczystych, prowadzonych przez Sąd Rejonowy w Opolu Lubelskim IV Wydział Ksiąg Wieczystych;
- 3) zmiana struktury własności gruntów, po wykonanej modernizacji ewidencji gruntów i budynków, na zlecenie Starostwa Powiatowego w Opolu Lubelskim; okazało się, że stan ewidencji przed modernizacją w sposób znaczący odbiegał od rzeczywistego stanu użytkowania gruntów, wykryte i ujawnione nieprawidłowości mają wpływ na zarejestrowane zmiany własności gruntów w naszej gminie.

Położenie	Stan na 31.12.2020 /ha	Stan na 31.12.2021 /ha	Różnica /ha
Dąbrowa Wronowska	5,5003	5,5003	0
Henin Wieś	0,9642	0,9642	0
Kocianów	1,2898	1,2898	0
Kowala Pierwsza	10,4278	10,4278	0
Kowala Druga	12,1853	12,1853	0

Kraczewice Prywatne	9,7723	12,7122	(+) 2,9399
Kraczewice Rządowe	9,1334	8,2919	(-) 0,8415
Niezabitów	12,6452	13,2680	(+) 0,6228
Niezabitów Kol.	1,9226	1,9226	0
Obliżniak	4,5115	4,4236	(-) 0,0879
Plizin	4,7977	4,7977	0
Poniatowa Kol.	6,0705	6,6410	(+) 0,5705
Poniatowa wieś	13,4939	13,5190	(+) 0,0251
Splawy	1,7724	1,7724	0
Stoczki	0,8369	0,8369	0
Szczuczki Kol.	3,9467	3,9467	0
Wólka Łubkowska	2,3950	2,3950	0
Zofianka	3,8720	3,8231	(-) 0,0489
Suma:	105,5375	108,7175	3,1800

Tabela 7 Powierzchnia gruntów w poszczególnych sołectwach

Nieruchomości budynkowe i lokalowe

1. Budynki mieszkalne 100% własność Gminy Poniatowa - 0 szt.

2. Budynki mieszkalne z udziałem Gminy Poniatowa:

Zarządzanie wspólnotami mieszkaniowymi, w których znajdują się lokale mieszkalne stanowiące własność Gminy Poniatowa prowadzone jest przez dwóch zarządców: Zakład Zarządzania Nieruchomościami Gminnego Przedsiębiorstwa Gospodarki Komunalnej sp. z o.o. z siedziba w Poniatowej przy ul. Młodzieżowej 4 oraz Zarządzanie Nieruchomościami GESTOR sp. z o.o. z siedziba w Lublinie ul. Mełgiewska 2.

a) wspólnoty mieszkaniowe administrowane przez GPGK sp. z o.o. – 34 szt.

b) wspólnoty mieszkaniowe administrowane przez GESTOR sp. z o.o. – 9 szt.

3. Budynki użyteczności publicznej – 5 szt.

a) ul. Fabryczna 1 (Centrum Kultury Promocji i Turystyki; Miejsko – Gminna Biblioteka Publiczna),

b) ul. 11 Listopada – kino,

- c) ul. 11 Listopada - klub sportowy,
- d) Dąbrowa Wronowska – szkoła,
- e) Poniatowa wieś – świetlica.

4. Budynki usługowo – handlowe - 1 szt.

- a) ul. Brzozowa 1 (6 lokali o powierzchni ogólnej 180,56 m²).

5. Budynki stacji trafo – 2 szt.

- a) T-2 ul. Lubelska,
- b) T-10 obręb 03- Młynki.

6. Budynki pełniące funkcję strażnic OSP - 11 szt.

- a) obszar gminy – 10 szt.
- b) obszar miasta, ul. 11 Listopada – 1 szt.

7. Budynki niemieszkalne zarządzane przez GPGK sp. z o.o. – 4 szt.

- a) budynek gospodarczy na terenie składowiska odpadów innych niż niebezpieczne i obojętne w Poniatowej wsi – 1 szt.
- b) budynek garażowy przy ul. Gen. J. Bema w Poniatowej – 1 szt.
- c) budynek przy ul. Młodzieżowej 2 – 1 szt.
- d) budynek handlowy przy ul. Brzozowej – 1 szt.

Rodzaj nieruchomości	Stan na 31.12.2020 r.		Stan na 31.12.2021 r.		Różnice m ²
	Ilość	Pow. Użytkowa m ²	Ilość	Pow. Użytkowa m ²	
Lokale mieszkalne	181	7.779,73	180	7.729,06	50,67
Lokale socjalne	28	395,12	28	395,12	0
Lokale użytkowe w budynkach wspólnot	19	1.571,05	19	1.571,05	0
Lokale użytkowe w budynkach stanowiących własność Gminy	17	2.252,14	17	2.252,14	0
Razem:	245	11.998,04	244	11.998,04	50,67

Tabela 8 Nieruchomości lokalowe stanowiące własność Gminy Poniatowa

W roku 2021 Gmina Poniatowa dokonała sprzedaży w drodze przetargu jednego lokalu mieszkalnego. Sprzedaż została uruchomiona w związku ze śmiercią dotychczasowego najemcy.

Nieruchomości przekazane w trwały zarząd

pow. 8,8833 ha

1. Budynek z działką nr 193/7 przy ul. Kraczewickiej 31 -przekazany na rzecz Ośrodka Sportu i Rekreacji w Poniatowej.
2. Budynek z działką nr 193/9 i 193/8 przy ul. Szkolnej 8 -przekazany na rzecz Szkoły Podstawowej im. Stefana Żeromskiego w Poniatowej.
3. Budynek z działką nr 197 przy ul. Szkolnej 9 -przekazany na rzecz Szkoły Podstawowej im. Stefana Żeromskiego w Poniatowej.
4. Budynek z działką nr 864 i 875 w Kowali Drugiej 9 - przekazany na rzecz Szkoły Podstawowej w Kowali Drugiej.
5. Budynek z działką nr 219/2 i 220 w Niezabitowie 46 - przekazany na rzecz Szkoły Podstawowej w Niezabitowie.
6. Budynek z działką nr 784 w Kraczewicach Prywatnych przekazany na rzecz Szkoły Podstawowej w Kraczewicach.
7. Budynek z działką nr 103 w Poniatowej Kolonii – przekazany na rzecz Szkoły Podstawowej w Poniatowej Kolonii.
8. Budynki z działką nr 200, nr 193/4 i nr 193/5 przy ul. Szkolnej 7 i 8A - przekazane na rzecz Przedszkola Miejskiego w Poniatowej.

Nieruchomości przekazane w użyczenie:

pow. 39,2959 ha

1. Użyczenie na rzecz Ochotniczych Straży Pożarnych – 2,4604 ha
2. Użyczenie na rzecz instytucji i stowarzyszeń – 36,8355 ha

Zasób gminnych nieruchomości gruntowych na dzień 31 grudnia 2021 r.

1. Grunty ogółem:	270,2333 ha
-Miasto	161,5158 ha
-Sołectwa	108,7175 ha
2. Grunty oddane w użytkowanie wieczyste, ogółem:	23,7542 ha
-Miasto	23,7542 ha
-Sołectwa	0,0000 ha
3. Grunty zajęte pod drogi, ogółem:	102,6711 ha
-Miasto	22,7078 ha
-Sołectwa	79,9633 ha
-w tym: drogi wewnętrzne	45,8101 ha
4. Grunty przekazane jednostkom budżetowym w trwały zarząd, ogółem:	8,8833 ha
-Miasto	4,6033 ha
-Sołectwa	4,2800 ha

6.2. Dochody z Zarządzania Mieniem Gminy Poniatowa

1. Czynsze lokali użytkowych	311.908,91 zł
2. Media lokali użytkowych	101.584,53 zł
3. Czynsze lokale mieszkalne	296.786,30 zł
4. Media lokale mieszkalne	616.109,52 zł
5. Czynsz lokali socjalnych	3.247,99 zł
6. <u>Media lokali socjalnych</u>	<u>31.438,90 zł</u>
Razem lokale:	1.361.076,15 zł
7. Wykup lokali mieszkalnych	333.640,45 zł
8. <u>Wykup lokali użytkowych</u>	<u>177.033,90 zł</u>
Razem z tytułu wykupu lokali:	510.674,35 zł
9. Opłata za zajęcie pasa drogowego	36.388,52 zł
10. Opłata przekształceniowa	23.680,33 zł
11. Opłata planistyczna	0,00 zł
12. Opłata za służebności gruntowe	1.186,95 zł
13. <u>Opłaty administracyjne</u>	<u>56,20 zł</u>
Razem opłaty:	61.312,00 zł
14. Trwały zarząd	1.776,40 zł
15. Użytkowanie wieczyste	
Usługi	74.218,37 zł
<u>Garaże</u>	<u>1.790,41 zł</u>
Razem wieczyste użytkowanie:	76.008,78 zł
13. Opłaty z tytułu dzierżawy	
Garaże	57.957,16 zł
Pawilony	61.400,69 zł
Działki rolne	413,02 zł
<u>Obwody łowieckie</u>	<u>1.390,46 zł</u>
Razem dzierżawa:	121.161,33 zł

Ogółem dochody uzyskane w roku 2021 z zarządzania mieniem Gminy Poniatowa wyniosły 2.132.009,01 zł.

Dane dotyczące innych niż własność praw majątkowych

Gmina posiada 100 % udziałów w Gminnym Przedsiębiorstwie Gospodarki Komunalnej sp. z o.o. w Poniatowej na kwotę 9.260.500,00 zł.

6.3. Gospodarowania mieszkaniowym zasobem Gminy.

Gospodarowanie mieniem mieszkaniowym odbywa się w oparciu o:

- 1) ustawę z dnia 21 czerwca 2001 roku o ochronie praw lokatorów, mieszkaniowym zasobie Gminy i o zmianie Kodeksu cywilnego (Dz.U. z 2022 poz. 172 t.j.),
- 2) Uchwałę nr IX/65/03 Rady Miejskiej w Poniatowej z dnia 8 września 2003 roku w sprawie ustalenia zasad wynajmowania lokali wchodzących w skład mieszkaniowego zasobu Gminy Poniatowa,
- 3) Uchwałę nr XXXVII/240/21 Rady Miejskiej w Poniatowej z dnia 13 maja 2021 roku w sprawie ustalenia zasad wynajmowania lokali wchodzących w skład mieszkaniowego zasobu Gminy Poniatowa,
- 4) Uchwałę nr XV/114/08 Rady Miejskiej w Poniatowej z dnia 25 kwietnia 2008 roku w sprawie zasad sprzedaży najemcom lokali mieszkalnych w budynkach stanowiących własność Gminy Poniatowa,
- 5) Uchwałę nr V/36/03 Rady Miejskiej w Poniatowej z dnia 28 marca 2003 roku w sprawie ustalenia zasad polityki czynszowej w Gminie Poniatowa.

Na podstawie Zarządzenia nr 298/2020 Burmistrza Poniatowej z dnia 31 grudnia 2020 roku Gmina Poniatowa powierzyła Gminnemu Przedsiębiorstwu Gospodarki Komunalnej sp. z o.o. w Poniatowej do wykonania zadania w zakresie zarządzania budynkami i administrowania lokalami mieszkalnymi, socjalnymi i użytkowymi wchodzącymi w skład zasobu komunalnego Gminy Poniatowa w 2021 roku.

Gmina Poniatowa w swoim zasobie posiada 180 lokali mieszkalnych oraz 28 lokali pod najem socjalny (stan na dzień 31.12.2021r.), brak pomieszczeń tymczasowych i wyodrębnionych lokali zamiennych.

W 2021 roku sprzedano 1 lokal mieszkalny.

Remonty w 2021 roku:

- 1) Remont – 1 lokal mieszkalny.
- 2) Wymiana stolarki okiennej – 1 lokal użytkowy.
- 3) Wymiana stolarki drzwiowej – 1 lokal mieszkalny.
- 4) Malowanie w lokalu użytkowym.

Mieszkania komunalne pozostające w zasobach Gminy charakteryzują się wysokim stopniem zadłużenia. Gmina Poniatowa wypowiada zadłużonym najemcom umowy najmu następnie Gminne Przedsiębiorstwo Gospodarki Komunalnej sp. z o. o. prowadzi działania windykacyjne w stosunku do zadłużonych najemców (tj. wzywa do zapłaty, kieruje sprawy na drogę postępowania sądowego, składa wnioski o nadanie tytułów wykonawczych i wszczęcie egzekucji komorniczej). Część najemców spłaca regularnie swoje zadłużenie.

Zasady polityki czynszowej są określone w Uchwale nr V/36/03 Rady Miejskiej w Poniatowej z dnia 28 marca 2003 roku i określają zasady ustalania czynszów.

7. Ład przestrzenny w Gminie Poniatowa.

Gmina Poniatowa posiada Studium uwarunkowań i kierunków zagospodarowania przestrzennego Gminy Poniatowa przyjęte uchwałą Nr XXXII/226/01 Rady Miejskiej w Poniatowej z dnia 5 czerwca 2001 r. Dokument do chwili obecnej obowiązuje z czterema zmianami wprowadzonymi:

- Uchwałą Nr IV/21/11 Rady Miejskiej w Poniatowej z dnia 25 lutego 2011 r.
- Uchwałą Nr XVI/92/12 Rady Miejskiej w Poniatowej z 9 marca 2012 r.
- Uchwałą Nr XXXVII/245/17 Rady Miejskiej w Poniatowej z 28 lipca 2017 r.
- Uchwałą Nr XXIX/170/20 Rady Miejskiej w Poniatowej z dnia 9 października 2020 r.

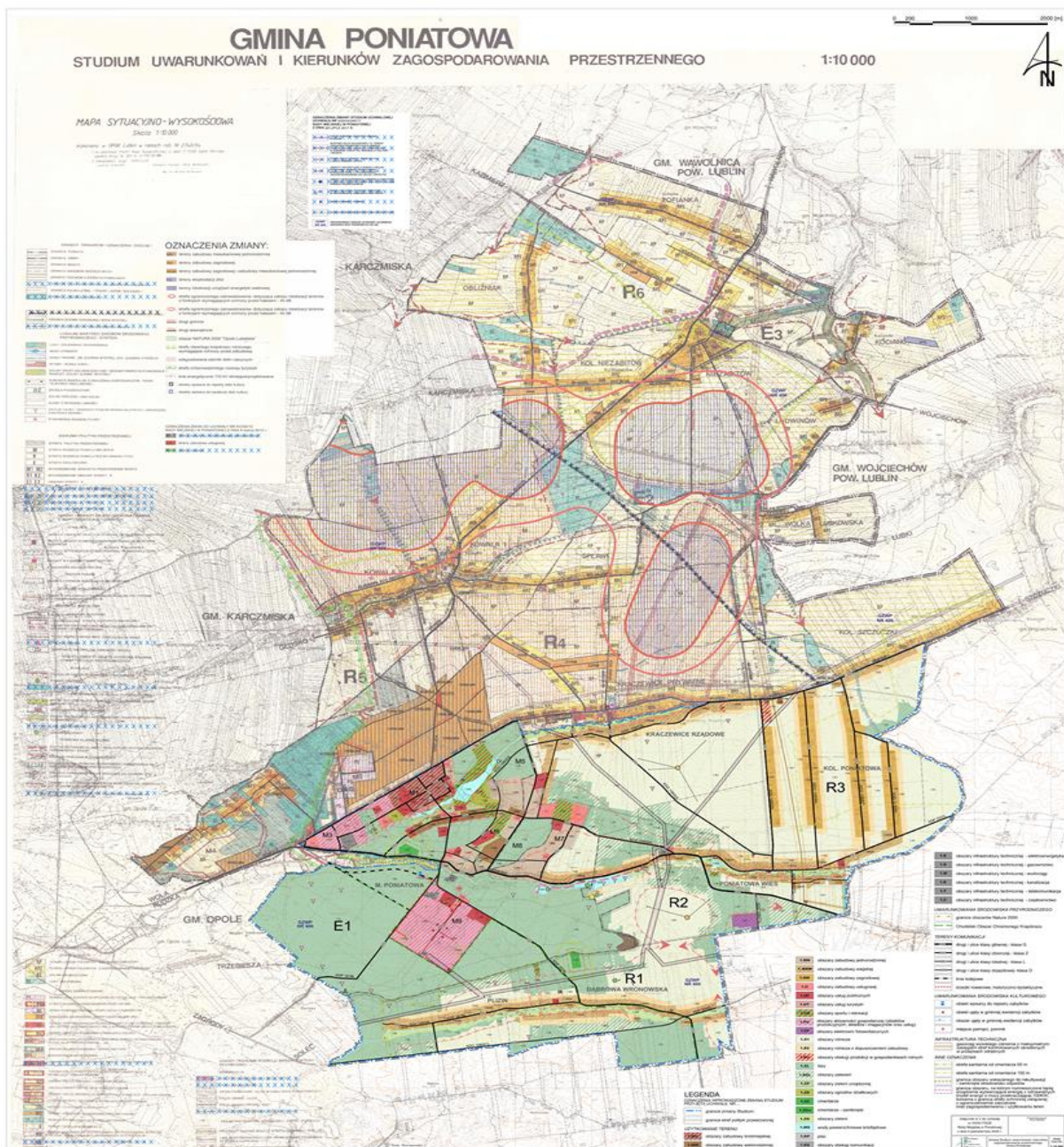

Rysunek 3 Studium uwarunkowań i kierunków przestrzennego zagospodarowania Gminy.

Ustalenia Studium są wiążące dla Rady Miejskiej i Burmistrza przy sporządzaniu miejscowych planów zagospodarowania przestrzennego.

W oparciu o art. 32 ustawy o planowaniu i zagospodarowaniu przestrzennym z dnia 27 marca 2003 r. (tj. Dz. U. z 2020 r. poz. 293), ostatnia ocena aktualności studium uwarunkowań i kierunków zagospodarowania przestrzennego oraz miejscowych planów zagospodarowania przestrzennego Gminy Poniatowa, miała miejsce w 2017 r. Przyjęta została uchwała nr XXXII/212/17 Rady Miejskiej w Poniatowej z dnia 31 marca 2017 r.

Przeprowadzona analiza studium w oparciu o art. 10 ust. 1 i 2 ustawy o planowaniu i zagospodarowaniu przestrzennym uwzględniająca dokonane zmiany w zagospodarowaniu przestrzennym Gminy, zmiany przepisów regulujących prowadzenie gospodarki przestrzennej oraz złożone wnioski osób fizycznych i prawnych o zmianę studium, wykazała aktualność generalnych założeń i ustaleń studium w związku z przeprowadzonymi zmianami. Dokument wymagał jednak uzupełnienia o bilans potrzeb terenowych pod zabudowę w powiązaniu z aktualnymi uwarunkowaniami społeczno-gospodarczymi, w tym prognozami demograficznymi dla Gminy, wymaganymi przez znowelizowane w dniu 18 listopada 2015 r. przepisy ustawy o planowaniu i zagospodarowaniu przestrzennym. Podczas ostatniej zmiany, która została uchwalona w 2020 r. studium zostało uzupełnione o wymagane przepisami prawa analizy.

7.1. Miejscowe plany zagospodarowania przestrzennego

Gmina Poniatowa objęta jest w całości miejscowymi planami zagospodarowania przestrzennego. Miejscowe plany zagospodarowania przestrzennego są narzędziami prowadzenia gospodarki przestrzennej, uwzględniającymi ważenie interesu publicznego (dobra wspólnego) z interesami prywatnymi. Określają zasady zagospodarowania terenu oparte na precyzyjnie dobranych parametrach i wskaźnikach kształtowania zabudowy. Potrzeby rozwojowe Gminy oraz często zmieniające się wymogi prawne stawiane miejscowym planom zagospodarowania przestrzennego powodują konieczność zmian obowiązujących planów.

Na terenie Gminy obecnie obowiązuje 9 uchwał planistycznych (dwie pierwotne uchwały w sprawie miejscowego planu zagospodarowania przestrzennego dla części wiejskiej Gminy i dla miasta oraz ich sześć zmian).

Miasto Poniatowa:

- miejscowy plan zagospodarowania przestrzennego miasta Poniatowa I – etap, zatwierdzony Uchwałą Nr XIV/97/2004 Rady Miejskiej w Poniatowej z dnia 26 marca 2004 r. (Dz. Urz. Woj. Lub. Nr 88 poz. 1495 z dnia 25 maja 2004 r.), obejmuje swoim zasięgiem praktycznie cały teren miasta, poza miejscami, dla których uchwalona została zmiana miejscowego planu zagospodarowania przestrzennego,
- zmiana miejscowego planu zagospodarowania przestrzennego miasta Poniatowa – etap I, zatwierdzona Uchwałą Nr XVI/94/12 Rady Miejskiej w Poniatowej z dnia 9 marca 2012 r. (Dz. Urz. Woj. Lub. z 2012 r. poz. 1882). Zmiana punktowa dotyczyła zmiany przeznaczenia pojedynczych działek w obrębie 01 – Poniatowa, 03 – Młynki oraz 04 – Leśniczówka,

- zmiana miejscowego planu zagospodarowania przestrzennego miasta Poniatowa – etap I, zatwierdzona Uchwałą Nr XLV/285/17 Rady Miejskiej w Poniatowej z dnia 12 grudnia 2017 r. (Dz. Urz. Woj. Lub. z 2018 r. poz. 209). Dotyczy obrębu 02 – Henin częściowo obrębów 01 – Poniatowa (obszar po północnej stronie ul. Kraczewickiej) oraz 03 – Młynki,
- zmiana miejscowego planu zagospodarowania przestrzennego miasta Poniatowa – etap I, zatwierdzona Uchwałą Nr XVIII/358/18 Rady Miejskiej w Poniatowej z dnia 28 września 2018 r. (Dz. Urz. Woj. Lub. z 2018 r. poz. 4749). Obejmuje część terenów po dawnych zakładach „EDA” S.A. oraz dawny dworzec Naęczowskiej Kolei Dojazdowej wraz z przylegającym terenem.
- zmiana miejscowego planu zagospodarowania przestrzennego miasta Poniatowa – I etap, zatwierdzona Uchwałą nr XLIV/277/21 Rady Miejskiej w Poniatowej z dnia 19 października 2021 r. (Dz. Urz. Woj. Lub. z 2021 r. poz. 4614). Obejmuje część terenu pomiędzy zbiornikami wodnymi a Aleją Spacerową.

Gmina Poniatowa:

- miejscowy plan zagospodarowania przestrzennego obszaru wiejskiego Gminy Poniatowa, zatwierdzony Uchwałą Nr V/34/03 Rady Miejskiej w Poniatowej z dnia 28 marca 2003 r. (Dz. Urz. Woj. Lub. Nr 58 poz. 1626 z dnia 9 maja 2003 r.), obowiązuje na przeważającej części Gminy, poza terenami, dla których uchwalono zmianę miejscowego planu zagospodarowania przestrzennego,
- zmiana miejscowego planu zagospodarowania przestrzennego terenu Gminy Poniatowa, zatwierdzona Uchwałą Nr IX/52/11 Rady Miejskiej w Poniatowej z dnia 8 lipca 2011 r. (Dz. Urz. Woj. Lub. z 2011 r. Nr 136 poz. 2287 z dnia 15 września 2011 r.). Dotyczy północnej części Gminy (części obrębów 04 – Kowala Pierwsza, 05 – Kowala Druga, 06 – Kraczewice Prywatne, 08 – Niezabitów, 09 – Niezabitów - Kolonia),
- zmiana miejscowego planu zagospodarowania przestrzennego terenu Gminy Poniatowa, zatwierdzona Uchwałą Nr XVI/96/12 Rady Miejskiej w Poniatowej z dnia 9 marca 2012 r. (Dz. Urz. Woj. Lub. z 2012 r. poz. 1883). Dotyczyła dwóch działek w miejscowości Henin,
- zmiana miejscowego planu zagospodarowania przestrzennego terenu Gminy Poniatowa, zatwierdzona Uchwałą Nr XXXIV/196/13 Rady Miejskiej w Poniatowej z dnia 29 listopada 2013 r. (Dz. Urz. Woj. Lub. z 2014 r. poz. 207). Punktowa zmiana w miejscowości Niezabitów (kopalnia surowców mineralnych).

7.2. Oceny aktualności zagospodarowania przestrzennego

Ostatnia ocena aktualności studium uwarunkowań i kierunków zagospodarowania przestrzennego oraz miejscowych planów zagospodarowania przestrzennego Gminy Poniatowa miała miejsce w 2017 r. Została przyjęta Uchwałą Nr XXXII/212/17 Rady Miejskiej w Poniatowej z dnia 31 marca 2017 r.

Dokonując analizy obowiązujących planów miejscowych należy je podzielić na dwie grupy. Do pierwszej można zaliczyć dwa plany (dla miasta i części wiejskiej gminy) uchwalone w latach 2003-2004 na podstawie nieobowiązującej już ustawy z dnia 7 lipca 1994 r. o zagospodarowaniu przestrzennym (Dz.U. z 1999 r., nr 15, poz. 139 z późn. zm.), wymagające sukcesywnego zastępowania tych planów nowymi opracowaniami planistycznymi. Plany te wymagają doprecyzowania w ustaleniach, ze względu na zbyt ogólną treść zarówno części tekstowej jak i graficznej, dostosowania do aktualnych wymogów merytorycznych określonych przepisami regulującymi prowadzenie gospodarki przestrzennej oraz uwzględnienia zasadnych wniosków o zmianę miejscowych planów.

Pozostałą część obowiązujących planów stanowi grupa 7 planistycznych aktów prawa miejscowego, sporządzona w latach 2011-2021, w trybie obecnie obowiązującej ustawy z dnia 27 marca 2003 r. o planowaniu i zagospodarowaniu przestrzennym (tj. Dz. U. z 2018 r. poz. 1945) i Rozporządzeniem Ministra Infrastruktury z dnia 26 sierpnia 2003 r. w sprawie wymaganego zakresu projektu miejscowego planu zagospodarowania przestrzennego (Dz. U. z 2003 r. Nr 164 poz. 1587).

Plany sporządzone po roku 2010 nie odbiegają od obecnego stanu zainwestowania i potrzeb mieszkańców oraz w większości wypełniają wymogi merytoryczne stawiane miejscowym planom zagospodarowania przestrzennego.

Zmiana studium uwarunkowań i kierunków zagospodarowania przestrzennego, zainicjowana Uchwałą NR LI/317/18 Rady Miejskiej w Poniatowej z dnia 27 marca 2018 r., w sprawie przystąpienia do opracowania zmiany studium uwarunkowań i kierunków zagospodarowania przestrzennego Gminy Poniatowa została uchwalona uchwałą Nr XXIX/170/20 Rady Miejskiej w Poniatowej z dnia 9 października 2020 r. Zmiany dotyczyły południowej części Gminy.

8. Realizacja polityk, programów i strategii.

8.1. Lokalny Program Rewitalizacji Gminy Poniatowa na lata 2017-2023

W dniu 26 maja 2017 r. uchwałą Rady Miejskiej w Poniatowej nr XXXV/223/17 przyjęto *Lokalny Program Rewitalizacji Gminy Poniatowa na lata 2017-2023*. Program opracowany został zgodnie z wytycznymi Ministra Rozwoju oraz z zasadami programowania, wdrażania i wsparcia rewitalizacji w województwie lubelskim, opracowanymi przez Departament Wdrażania Europejskiego Funduszu Rozwoju Regionalnego i Departament Zarządzania Regionalnym Programem Operacyjnym. Dokument określa strategiczne działania w sferze społecznej, gospodarczej, przestrzenno-funkcjonalnej, technicznej oraz środowiskowej, zmierzające do wyprowadzenia obszarów rewitalizacji Poniatowej ze stanu kryzysowego.

Na podstawie przeprowadzonych licznych badań ankietowych oraz konsultacji społecznych, wyznaczony został w Poniatowej obszar „rewitalizacji”, tzn. obszar wymagający natychmiastowej interwencji, ze względu na występowanie kumulacji problemów społecznych i innych negatywnych zjawisk. Zaplanowana kompleksowa rewitalizacja i koncentracja działań w mieście Poniatowa przyczynić się ma do podniesienia jakości życia mieszkańców, tworząc atrakcyjną przestrzeń do życia i spędzania wolnego czasu oraz rozwoju gospodarczego. Szczególną troską w procesie rewitalizacji objęci zostali mieszkańcy wykluczeni lub zagrożeni wykluczeniem społecznym (osoby ubogie, bezrobotne, starsze i samotne, dotknięte różnymi formami patologii społecznych). Ich włączenie społeczne będzie możliwe dzięki poprawie ich komfortu życia, integracji ze społecznością lokalną oraz aktywizacji społecznej i zawodowej. W LPR określono 4 cele rewitalizacji:

- 1) przeciwdziałanie wykluczeniu społecznemu i bezrobociu oraz poprawa jakości życia mieszkańców i ich wzajemnej integracji,
- 2) ożywienie gospodarcze i turystyczne dzięki wykorzystaniu lokalnych zasobów,
- 3) kształtowanie atrakcyjnych i funkcjonalnych przestrzeni publicznych, wyposażonych w odpowiednią infrastrukturę, służących zaspokojeniu potrzeb mieszkańców i przedsiębiorców,
- 4) poprawa jakości środowiska przyrodniczego i wykorzystanie jego potencjału do rozwoju społeczno-gospodarczego.

Biorąc pod uwagę wyznaczone cele w procesie konsultacji społecznych z mieszkańcami Gminy, określono listę 18 podstawowych przedsięwzięć rewitalizacyjnych planowanych do realizacji. Należy także zaznaczyć, że przyjęcie dokumentu stanowiło możliwość aplikowania o środki z UE na dofinansowanie projektów wpisanych do Lokalnego Programu Rewitalizacji. Poniżej przedstawiono zrealizowane w 2021 r. projekty, w ramach wytyczonych przedsięwzięć rewitalizacyjnych.

Przedsięwzięcie 1: Rewitalizacja Poniatowej szansą na ożywienie społeczno-gospodarcze Gminy Poniatowa. Podmiot realizujący: Gmina Poniatowa:

- 1) Przystosowanie budynku Szkoły Podstawowej w Poniatowej do potrzeb społecznych

- w 2021 roku zakończono remont i dostosowanie budynku szkoły podstawowej wraz z zapleczem sportowym do funkcji edukacyjnej i zdrowotnej, w celu organizacji spotkań dla osób starszych, dostosowano obiekt i teren wokół do potrzeb osób niepełnosprawnych,

2) Zagospodarowanie strefy publicznej w centrum miasta z uwzględnieniem funkcji rekreacyjnej:

- utworzono zatokę przyjazdowo-odjazdową oraz kilkustanowiskowego parkingu samochodowego;

- zagospodarowano teren do zbiornika wodnego (m.in. wyznaczenie ścieżek, elementy małej architektury, zmiana nawierzchni, wykonano prace mających na celu poprawę estetyki terenu);

- zmieniono układ komunikacyjny na Placu Konstytucji 3-go Maja, nasadzono zieleni niskiej i średniej, wprowadzono elementy małej architektury;

- uporządkowano komunikację drogową w centrum Poniatowej (tj. ul. Nałęczowska, ul. Brzozowa, ul. Targowa),

- zmodernizowano ulicę Brzozową na odcinku od ul. Nałęczowskiej do Wesołej, która stanowi uzupełnienie dla nowego reprezentacyjnego placu miejskiego,

- poprawiono estetykę terenu wokół obiektów handlowo-usługowych położonych w paśmie pomiędzy ul. Brzozową, a Targową,

- urządzono i uporządkowano plac miejski na potrzeby handlu i organizacji imprez plenerowych,

- stworzenie strefy rekreacji i aktywnego wypoczynku na obszarze terenów zielonych położonych w sąsiedztwie ul. Brzozowej (siłownia plenerowa, plac zabaw dla dzieci elementy małej architektury).

Przedsięwzięcie 2. Utworzenie strefy kultury szansą na zwiększenie aktywnego udziału mieszkańców w przedsięwzięciach kulturalnych.

- zagospodarowano teren przy stawie położonym na południe od ulicy Brzozowej do funkcji imprez plenerowych i widowiskowych.

Przedsięwzięcie 7: Stacja kultura – zagospodarowanie otoczenia związanego terytorialnie i tematycznie z NKW. Podmiot realizujący: PROBATUS sp. z o. o. sp. komandytowa:

- zagospodarowano parter budynku na restaurację oraz dobudowano ogródek restauracyjny-

- zagospodarowano pomieszczenia pierwszego piętra na pokoje hotelowe,

- zagospodarowano przestrzeni w podpiwniczeniu na salę konferencyjną;

- zagospodarowano otoczenie budynku,

- zagospodarowano części terenu pod miejsca parkingowe,

- wykonano rekonstrukcję istniejącego torowiska kolejki wąskotorowej,

- utworzono miejsca inspiracji dla artystów – zagospodarowanie części terenu dla działalności artystów m.in. malarzy, rzeźbiarzy z pokazami najciekawszych prac artystycznych,

- zagospodarowano teren i utworzono unikatowe miejsca spójne stylowo i tematycznie, wpisujące się w krajobraz i leśny charakter otaczającego terenu (mała architektura, detale, oświetlenie terenu utrzymane w jednym stylu).

Przedsięwzięcie 10: Utworzenie Klubu Seniora w Poniatowej: Podmiot realizujący: Gmina Poniatowa, kontynuowano działalność Klubu Seniora w Poniatowej w 2021 r., w budynku CKPiT w Poniatowej.

Przedsięwzięcie 11: Wsparcie osób po przebytych chorobach nowotworowych i działania z zakresu profilaktyki dla mieszkańców Poniatowej. Podmiot realizujący: Stowarzyszenie Amazonki Poniatowa:

- prowadzono edukację prozdrowotną w ramach profilaktyki onkologicznej poprzez organizowanie spotkań edukacyjnych z udziałem ekspertów,
- prowadzono rehabilitację psychofizyczną po leczeniu raka piersi – organizowano spotkania z psychologami, psychoterapeutami, rehabilitantami, pracownikami instytucji wsparcia,
- udzielano psychicznego wsparcia członkom grupy, sprzyjające przezwyciężeniu lub złagodzeniu problemu zdrowotnego,
- udzielano realną pomoc członkom grupy przez udzielanie informacji, organizowanie różnych form rehabilitacji, współpracę z rodzinami, profesjonalistami, instytucjami wsparcia,
- podejmowano działania zmierzające do zwrócenia uwagi społeczeństwa na trudności i potrzeby członków ruchu samopomocy,

Przedsięwzięcie 13: Aktywne włączenie osób zagrożonych wykluczeniem społecznym. Podmiot realizujący: Stowarzyszenie Klub Abstynenta Animus.

- organizowano działania psychoterapeutyczne z zakresu edukacji zdrowotnej pozamedycznej, w warunkach zapewniających dyskrecję,
- prowadzono zajęcia kulturalno-oświatowe,
- organizowano zajęcia sportowe, turystyczne i kulturalne dla członków i sympatyków Klubu,
- prowadzono działalność wydawniczą: opracowano, przygotowano i rozpowszechniano publikację o zdrowym trybie życia i o zachowaniach prozdrowotnych,
- zorganizowano piknik rodzinny tj. „DZIEŃ TRZEŹWOŚCI”,
- prowadzono punkt konsultacyjno-informacyjny,

Przedsięwzięcie 14: Integracja środowiska lokalnego poprzez realizację przedsięwzięć kulturalnych i edukacyjnych w Poniatowej. Podmiot realizujący: Towarzystwo Przyjaciół Poniatowej.

- współpracowano ze stowarzyszeniami regionalnymi Lubelszczyzny w ramach Wojewódzkiej Rady Towarzystw Regionalnych w Lublinie.
- opracowano stronę internetową Szlakiem pomników pamięci narodowej w Gminie Poniatowa, w ramach zamówienia publicznego.
- zagospodarowano nową siedzibę PUTW w Szkole Podstawowej im. Stefana Żeromskiego w Poniatowej.
- prowadzono działalności edukacyjną (poprzez Uniwersytet Trzeciego Wieku)

Przedsięwzięcie 15: Zwiększenie aktywnego udziału osób starszych w życiu społecznym. Podmiot realizujący: Poniatowski Uniwersytet Trzeciego Wieku.

- organizowano zajęcia ruchowe m.in. zajęcia na basenie, marszów nordic walking i zajęć gimnastyki korekcyjnej,
- organizowano wieczornice i spotkania autorskie,
- upowszechniano wiedzę podczas spotkań i wykładów otwartych:
 - dnia 7 października 2021 r. – inauguracja roku akademickiego 2021/2022 (CKPiT)
 - dnia 28 października 2021 r. – spotkanie autorskie z Mają Wolny (MGBP)
 - dnia 4 listopada 2021 r. – spotkanie z artystą Ryszardem Ruzikiem (MGBP)

- dnia 18 listopada 2021 r. – Rok Norwida – wykład Pani Ireny Piątek (MGBP)

Przedsięwzięcie 18: Poszerzenie oferty instytucji kultury oraz ochrona niematerialnego dziedzictwa kulturowego Lubelszczyzny. Podmiot realizujący: Centrum Kultury, Promocji i Turystyki w Poniatowej.

- 1) Organizowano zajęcia integracyjne międzypokoleniowe:
 - prowadzono zajęcia warsztatowe z cyklu „moja babcia to potrafi” – integracyjne spotkania dla babć, dziadków i wnucząt – rękodzieło, kuchnia, majsterkowanie w sali i plenerze
 - utworzenie poniatowskiej izby twórczości: wystawy, warsztaty, spotkania z twórcami;
- 2) Organizowano imprezy kultywujące niematerialną kulturę wiejską:
 - utworzono zespół tańca ludowego dla dzieci i młodzieży,
- 3) Organizacja imprez kultywujących niematerialną kulturę miejską:
 - organizowano potańcówki na świeżym powietrzu,
 - organizowano igrzyska miasta – zabawy,
 - organizowano koncerty plenerowe, wystawy, spektakle,
 - prowadzono projekcje Kina letniego w przestrzeni miejskiej.

8.2.Strategia Rozwoju Gminy Poniatowa na lata 2015-2025

Strategia Rozwoju Gminy Poniatowa na lata 2015-2025 została przyjęta dnia 31.03.2016 r., uchwałą Rady Miejskiej w Poniatowej nr XVIII/125/16, na podstawie ustawy z dnia 8 marca 1990 r. o samorządzie gminnym. Strategia Rozwoju jest dokumentem o znaczeniu priorytetowym dla władz samorządowych określającym obszary, cele i kierunki polityki rozwoju w przestrzeni lokalnej. Jej struktura złożona jest z wizji, opisu kluczowych problemów oraz planów działania przyjmujących postać strategicznych programów gospodarczych. W prace nad strategią zaangażowali się przedstawiciele samorządu, organizacji pozarządowych, przedsiębiorców i lokalnych liderów życia społecznego. Konieczność posiadania aktualnej strategii rozwoju podyktowana była zarówno względami praktycznymi, jak również wynikała z uregulowań prawnych, zawartych między innymi w ustawie o samorządzie gminnym i ustawie o zasadach prowadzenia polityki rozwoju, w której strategię zostały zaliczone do kluczowych dokumentów planistycznych. Strategia Rozwoju Gminy stanowiła również formalną podstawę do przygotowania i oceny wniosków o finansowanie zadań ze źródeł zewnętrznych. Na podstawie analizy silnych stron oraz braków i problemów, biorąc pod uwagę wszystkie zidentyfikowane uwarunkowania rozwoju, sformułowano wizję Gminy: „Poniatowa przyjaznym i bezpiecznym miejscem do nauki, pracy i wypoczynku”. Określono także 4 cele strategiczne, których realizacja w 2021 r. w oparciu o przedstawione działania w raporcie przedstawia się następująco:

Cel strategiczny I: Rozwój edukacji, zrealizowany poprzez:

- zapewnienie opieki przedszkolnej dla dzieci;
- wspieranie organizacji działających na rzecz edukacji;
- wsparcie zajęć pozalekcyjnych;
- tworzenie ścieżek edukacyjnych i turystycznych;
- społeczna aktywizacja dzieci i młodzieży.
- wsparcie zajęć pozalekcyjnych.

Do rozwijania różnego typu działalności w zakresie edukacji wykorzystywano w 2021 r. przede wszystkim jednostki oświaty. Wspierano również organizacyjnie i finansowo inicjatywy organizacji pozarządowych, prowadzących działalność edukacyjną i wychowawczą. Urząd Miejski w Poniatowej w celu m.in. rozwijania twórczości artystycznej dzieci, oraz umiejętności wyrażania myśli i uczuć w formie plastycznej, zorganizował konkurs plastyczny pn. „**Tu jest mój Dom, tu jest moja Rodzina...**”, dla wszystkich dzieci w wieku przedszkolnym i szkolnym, z terenu Gminy Poniatowa. Gmina Poniatowa współpracowała m.in. z Ogniskiem Pracy Pozaszkolnej w promocji koncertu patriotycznego pt. „Nasze pieśni dla Polski” z Miejsko-Gminną Biblioteką Publiczną w Poniatowej w promocji VII NOCY BIBLIOTEK; w promocji 10. edycji akcji Narodowe Czytanie w Poniatowej; w promocji warsztatów „Dziennikarstwo Online” i „Bezpieczeństwo w sieci” z Zespołem Szkół w Poniatowej w organizacji Turnieju „League of Legends”. W ramach projektu pn. „Szlakiem pomników pamięci narodowej w Gminie Poniatowa”, utworzono ścieżkę edukacyjną w parku Miejskim w Poniatowej.

Cel strategiczny II: „Z tradycją w nowoczesność” – rozwój obszarów wiejskich poprzez:

- modernizację infrastruktury oświatowej;
- poprawę dostępności komunikacyjnej obszarów wiejskich;
- Podnoszenie poziomu wykształcenia i wiedzy mieszkańców wsi;
- modernizacja infrastruktury kulturalnej i sportowej;
- budowę przyzagrodowych oczyszczalni ścieków na terenach nieobjętych siecią kanalizacyjną;
- przedsięwzięcia realizowane w ramach związku celowego gmin PROEKOB;
- aktywizację mieszkańców wsi.

W 2021 r. realizowano programy inwestycyjne w zakresie infrastruktury edukacyjnej, modernizacji układu komunikacyjnego na terenie wiejskim. Poza remontami chodników oraz dróg realizowano zadania dotyczące modernizacji miejsc spotkań, obszaru przestrzeni publicznej o szczególnym znaczeniu dla zaspokojenia potrzeb mieszkańców, poprawy jakości ich życia i sprzyjających nawiązywaniu kontaktów społecznych. Gmina Poniatowa oraz przedstawiciele z Koła Gospodyń Wiejskich z wzięli udział w uroczystości Święto Produktu Lokalnego, organizowanym przez Stowarzyszenie LGD „Owocowy Szlak” – zaprezentowano stoisko promocyjne gminy. W roku 2021, pierwszy raz zorganizowano Dożynki Gminne w miejscowości Dąbrowa Wronowska. Zorganizowano także II Konferencję Kół Gospodyń Wiejskich Województwa Lubelskiego w Poniatowej, pn. „Zboża w tradycji kulinarnej Lubelszczyzny” oraz Piknik Rodzinny pod patronatem Ministerstwa Rolnictwa i Rozwoju Wsi, podczas III Konferencji Kół Gospodyń Wiejskich – Smaki Lubelszczyzny pn. „Ziemniaki w tradycji kulinarnej Lubelszczyzny”. W ramach prowadzonych zadań dotyczących aktywizacji mieszkańców wsi zorganizowano także Festyn Integracyjny w Niezabitowie, Jarmark Bożonarodzeniowy oraz Wigilię na Placu Konstytucji 3 Maja. Aktywizację oraz zaangażowanie mieszkańców obszarów wiejskich potwierdza m.in. udział pań z Koła Gospodyń Wiejskich w Kraczevicach w Gali finałowej konkursu „Kobieta Gospodarna Wyjątkowa”, organizowanego przez Urząd Marszałkowski Województwa Lubelskiego.

Gmina Poniatowa współpracowała w promocji wydarzeń wpływających na rozwój obszarów wiejskich m.in. z następującymi podmiotami:

- Ministerstwem Rolnictwa i Rozwoju Wsi konkursu „Bitwa Regionów”;

- Krajową Siecią Obszarów Wiejskich w promocji rajdu rowerowego „Lubelskie Rowerowe z KSOW-em”;
- Krajowym Stowarzyszeniem Sołtysów w promocji konkursu „Fundusz sołecki – najlepsza inicjatywa”;
- LGD „Owocowy Szlak” w promocji konkursu kulinarnego „Sposób na BABKĘ ziemniaczaną”;
- Kancelarią Prezydenta RP w promocji Konkursu dla Kół Gospodyń Wiejskich o Nagrodę Małżonki Prezydenta RP;
- Festiwalem Kół Gospodyń Wiejskich „Polska Od Kuchni” w promocji wydarzenia;
- Kasą Rolniczego Ubezpieczenia Społecznego w promocji XVIII Ogólnokrajowego Konkursu Bezpieczne Gospodarstwo Rolne;
- Kasą Rolniczego Ubezpieczenia Społecznego w promocji II edycji Ogólnopolskiego Konkursu dla Dzieci na Rymowanke o Bezpieczeństwie w Gospodarstwie Rolnym;

Cel strategiczny III: Nasze społeczeństwo bezpieczne i zdrowe poprzez:

- wsparcie organizacji zapobiegania patologiom społecznym;
- modernizacja i rozbudowa systemu monitoringu miasta
- dostosowanie działalności OSP do działań o charakterze ratowniczym;
- poprawę bezpieczeństwa ruchu drogowego;
- działania na rzecz seniorów;
- skuteczną ochronę i poprawę środowiska.

Realizacja Strategii w 2021 r. obejmowała działania w zakresie profilaktyki i pomocy osobom uzależnionym, zapobiegania przestępczości w środowisku osób nieletnich, realizacji „Gminnego programu profilaktyki i rozwiązywania problemów alkoholowych oraz przeciwdziałania narkomanii”. Działania realizowane były realizowane we współpracy z innymi zainteresowanymi podmiotami oraz organizacjami pozarządowymi działającymi na terenie Gminy, takimi jak Towarzystwo Wspierania Rodzin w Poniatowej, Stowarzyszenie Klub Abstynenta ANIMUS, Stowarzyszenie Amazonki Poniatowa.

Skupiono się także na doposażeniu jednostek w specjalistyczny sprzęt ratowniczy, zakupiono samochody lekkie oraz wykonano zadania inwestycyjne i modernizacyjne w jednostkach OSP. Podjęto działania w celu poprawy jakości życia seniorów w mieście Poniatowa poprzez kontynuację działalności Klubu Seniora w Poniatowej, uwzględniając potrzeby osób starszych i specyfikę tej grupy społecznej, realizowano Program „Poniatowska Karta Seniora”.

W zakresie skutecznej ochrony i poprawy środowiska, profilaktyki zdrowia współpracowano m.in. z:

- Ministerstwem Klimatu i Środowiska w promocji Konkursu „Klimatyczny Człowiek Roku”;
- Narodowym Funduszem Ochrony Środowiska i Gospodarki Wodnej w promocji programu „Usuwanie folii rolniczych i innych odpadów pochodzących z działalności rolniczej”;
- Lubelskim Państwowym Wojewódzkim Inspektorem Sanitarnym w promocji akcji szczepień;
- Lubelskim Państwowym Wojewódzkim Inspektorem Sanitarnym w promocji profilaktyki COVID-19
- Narodowym Funduszem Zdrowia w promocji profilaktyki raka piersi;
- Ministerstwem Zdrowia w promocji programu „Profilaktyka 40 PLUS”;

- Samorządem Województwa Lubelskiego w promocji projektu pn. „System gospodarowania odpadami azbestowymi na terenie województwa lubelskiego”.

Cel strategiczny IV: Przedsiębiorcza Gmina i przyjazna administracja poprzez:

- rewitalizację miasta Poniatowa;
- realizację wspólnych przedsięwzięć przy współpracy samorządu, biznesu, organizacji społecznych;
- uporządkowanie handlu targowego;
- współpracę ze Stowarzyszeniem Przedsiębiorców Poniatowej;
- poprawę układu komunikacyjnego Poniatowej;
- przejrzystą, sprawną i przyjazną administrację;
- opracowanie i publikacja monografii miasta i gminy,
- rozwój turystyki,
- wykreowanie produktów o charakterze rekreacyjnym dla mieszkańców i przyjezdnych.

W 2021 r. zrealizowano szereg prac inwestycyjnych oraz projektowych dotyczących rewitalizacji Poniatowej, rozbudowy infrastruktury turystycznej jej promocji (np. emisja informacji o Poniatowej w TVP3), a także uporządkowania handlu targowego w Poniatowej. Gmina Poniatowa w ramach projektu pn. „Szlakiem pomników pamięci narodowej w Gminie Poniatowa”, wydała publikację pt. „Szlakiem pomników pamięci narodowej w Gminie Poniatowa”.

Realizowano także wspólne przedsięwzięcia przy współpracy samorządu, biznesu, organizacji społecznych. Gmina Poniatowa brała udział w Dożynkach Prezydenckich 2021 w Pałacu Prezydenckim w Warszawie. Na stoisku gminnym promowano pomidory z Gospodarstwa Ogrodniczego Jolanty i Tadeusza Oświecińskich, pieczywo z Piekarni Tadeusza Zubrzyckiego oraz wyroby z Zakładu Przetwórstwa Mięsnego z Poniatowej Piotra Gułowskiego. Promowano także dania z ryb przygotowane przez: restauracje Pod Kogutem, Hotel Montis oraz Hotelu Słowik. Para Prezydencka otrzymała kosz z produktami rolników Gminy Poniatowa.

Produkty regionalne Gminy Poniatowa prezentowane były w 2021 r. także przez władze gminy podczas Gali AgroLiga organizowanej pod Honorowym Patronatem Prezydenta RP oraz podczas 30. Gali Agro Przedsiębiorcy organizowanej w Belwederze. Wspólnym przedsięwzięciem był również udział wielu podmiotów w 45. Akcji „Pomoc Polakom na Wschodzie” pod patronatem Pary Prezydenckiej.

W Urzędzie Miejskim w Poniatowej w Wydziale Promocji i Obsługi Inwestora prowadzono zadania z zakresu Centralnej Ewidencji i Informacji o Działalności Gospodarczej. Urząd Miejski współpracował z Polską Agencją Rozwoju Przedsiębiorczości w promocji spotkania informacyjnego dotyczącego działania 1.2 Internacjonalizacja MŚP;

Rodzaj czynności	Liczba czynności zakończonych w 2021 r.
Liczba wniosków o wpis do CEIDG	49
Liczba zawieszeń działalności gospodarczej	57
Liczba wznowień działalności gospodarczej	25
Liczba wykreśleń z CEIDG	35
Liczba wniosków o zmianę wpisu do CEIDG	131
Udzielanie informacji i wyjaśnień	38

Tabela 9 Realizacja zadań z zakresu CEIDG

Gmina Poniatowa po raz piąty w 2021 r. została uhonorowana tytułem „Gmina na 5!” oraz po raz trzeci tytułem „Złota Gmina na 5!”, przyznawanymi na podstawie wyników corocznych badań prowadzonych w Instytucie Przedsiębiorstwa przy Kolegium Nauk o Przedsiębiorstwie Szkoły Głównej Handlowej w Warszawie. Badania dotyczyły działań poszczególnych gmin w zakresie obsługi przedsiębiorców. Konferencja, na której zostały ogłoszone wyniki badań miała na celu upowszechnienie dobrych praktyk stosowanych przez samorzady przy tworzeniu informacji publicznej dla inwestorów i przedsiębiorców oraz wykorzystaniu nowoczesnych mediów.

8.3. Plan Rozwoju Usług Społecznych w Gminie Poniatowa (projekt).

W 2021 r został opracowany dokument Plan rozwoju usług społecznych w Gminie Poniatowa (projekt) przez Zespół ds. usług społecznych. Zespół ds. usług społecznych w Gminie Poniatowa rozpoczął swoją działalność w ramach realizacji projektu „Nowy model współpracy instytucji zatrudnienia socjalnego. Przedmiotem projektu był Testowy Model Współpracy instytucji zatrudnienia socjalnego z podmiotami realizującymi usługi społeczne. Model Współpracy w ostatecznym kształcie stanowi pomocny instrument w rozwoju społecznych usług na rzecz lokalnych społeczności, w tym usług środowiskowych realizowanych przez podmioty sektora ekonomii społecznej, łączących aktywizację zawodową ze świadczeniem usług społecznych. Model Współpracy ma przyczyniać się do wykorzystywania zasobów różnych dziedzin życia publicznego (ochrona zdrowia, edukacja, kultura, sport, rekreacja i turystyka) dla sposobów organizacji usług społecznych, a także przyczynić się do przygotowywania własnych, lokalnych zasobów kadrowych, specjalizujących się w ich świadczeniu. Powstały w 2021 r. Plan Rozwoju Usług Społecznych w Gminie Poniatowa to spisany zbiór propozycji Zespołu, w zakresie realizowania lokalnych usług społecznych. Celem Planu Rozwoju Usług Społecznych w Gminie Poniatowa jest zbudowanie skoordynowanego rynku usług społecznych w gminie Poniatowa opartego na współpracy dostępnych lokalnych podmiotów: samorządowych, organizacji pozarządowych, kół gospodyń wiejskich, innych

podmiotów ekonomii społecznej, podmiotów zatrudnienia socjalnego. W dokumencie przedstawiono także potencjał podmiotowy członków Zespołu ds. usług społecznych w Gminie Poniatowa.

8.4. Program współpracy z organizacjami pozarządowymi.

Roczny program współpracy z organizacjami pozarządowymi i innymi podmiotami mogącymi realizować zadania pożytku publicznego w 2021 roku, został przyjęty w dniu 30.11.2020 r. uchwałą Rady Miejskiej w Poniatowej nr XXXI/183/20. Program został przyjęty na podstawie ustawy o samorządzie gminnym z dnia 8 marca 1990 oraz ustawy z dnia 24 kwietnia 2003 r. o działalności pożytku publicznego i wolontariacie. Przyjęcie programu zostało poprzedzone konsultacjami społecznymi, dotyczącymi uchwalenia Roczno programu współpracy z organizacjami pozarządowymi i innymi podmiotami mogącymi realizować zadania pożytku publicznego. Ogłoszenie o konsultacjach oraz protokół z konsultacji umieszczono na stronie UM, BIP oraz na tablicach ogłoszeń.

Roczny program współpracy z organizacjami pozarządowymi i innymi podmiotami mogącymi realizować zadania pożytku publicznego w 2021 r. był podstawowym dokumentem, który opisywał zasady współpracy pomiędzy władzami samorządowymi, a działającymi na terenie Gminy organizacjami pozarządowymi. Celem głównym programu było rozwijanie zasad i form współpracy z organizacjami i podmiotami działalności pożytku publicznego, realizowane poprzez: określenie priorytetowych zadań publicznych w 2021 r., podanie wysokości środków przeznaczonych na realizację programu, racjonalne wykorzystanie środków finansowych, określenie trybu powoływania i zasad działania komisji konkursowych do opiniowania ofert w otwartych konkursach ofert oraz zwiększenie znaczenia organizacji pozarządowych w życiu publicznym Gminy.

Dziedziny priorytetowe i wartość środków publicznych przeznaczonych na realizację zadań w 2021 r. przedstawiały się następująco:

8.4.1. W zakresie przeciwdziałania uzależnieniom i patologiom społecznym, profilaktyki i rozwiązywanie problemów alkoholowych:

- całoroczne prowadzenie zajęć zorganizowanych np. w formie świetlicowej, w zakresie wyrównywania szans edukacyjnych dla dzieci i młodzieży, przynajmniej 20 godz. tygodniowo - 40 000,00 zł;

8.4.2. W zakresie wspierania i upowszechniania kultury fizycznej:

- w zakresie realizacji programów szkolenia sportowego, zakupu ubioru, zakupu sprzętu, udziału w zawodach i rozgrywkach z udziałem dzieci i młodzieży w dziedzinie piłki nożnej, z wykorzystaniem infrastruktury stadionu sportowego - 195 000,00 zł;
- w zakresie organizacji imprez sportowych z udziałem dzieci i młodzieży o „Puchar Burmistrza” - 10 000,00 zł;

- w zakresie realizacji programów szkolenia sportowego, zakupu ubioru, zakupu sprzętu, organizowania udziału w turniejach z udziałem dzieci i młodzieży w dziedzinie piłki siatkowej - 30 000,00 zł;
 - 3) W zakresie podtrzymania i upowszechniania tradycji narodowej, pielęgnowania polskości oraz rozwoju świadomości narodowej, obywatelskiej i kulturowej (małe granty) – 2 000,00 zł.
 - 4) W zakresie ekologii , ochrony zwierząt oraz ochrony dziedzictwa przyrodniczego (małe granty) – 1 496,80 zł.
 - 5) W zakresie Ochrony i promocji zdrowia, w tym działalności leczniczej w rozumieniu ustawy z dnia 15 kwietnia 2011 r. o działalności leczniczej (małe granty) – 10 000,00 zł.
- W 2021 r. dotację otrzymały następujące organizacje:

- MKS „Stal” Poniatowa;
- Towarzystwo Wspierania Rodzin;
- Koło Gospodyń Wiejskich w Spławach
- Stowarzyszenie Amazonki Poniatowa
- Stowarzyszenia Niezłomna Polska Dobre Słowo

Gmina współpracowała także z organizacjami pozarządowymi i innymi podmiotami w ramach wspólnych przedsięwzięć. Współpracowano m.in. z Kołami Gospodyń Wiejskich przy organizacji II i III Konferencji Kół Gospodyń Wiejskich w Poniatowej. Współpraca ze stowarzyszeniami opierała się na pomocy organizacyjnej a także przy aplikowaniu o środki zewnętrzne w ramach tzw. projektów miękkich. W 2021 r. współdziałało m.in. z:

- Scholares Minores pro Musica Antiqua w promocji oprawy muzycznej Mszy Świętej, która odbędzie się w Świątyni Opatrzności Bożej w Warszawie;
- Scholares Minores pro Musica Antiqua w promocji koncertu organizowanego w ramach „Pierwszego Festiwalu Trójmorza”;
- Stowarzyszeniem Pactum z Dębna w projekcie „Niepełnosprawni – Pełnoprawni”, który polega na opracowaniu oraz dystrybucji podręcznika dla osób niepełnosprawnych i ich rodzin;
- Stowarzyszeniem Wiosna w promocji akcji „Szlachetna Paczka”;
- Kołem Gospodyń Wiejskich w Dąbrowie Wronowskiej, w promocji konkursu na „Przygotowanie ciasta drożdżowego”;
- Stowarzyszeniem na Rzecz Osób z Niepełnosprawnością Intelektualną w promocji projektu „Budujemy – kreujemy”;
- Stowarzyszeniem Wolność i Niezawisłość poprzez udział w XXIII Rajdzie „Szlakiem Zapory i Jego pamięci”;
- Stowarzyszeniem Niezłomna Polska Dobre w promocji realizowanych projektów;
- w aplikowanie o dofinansowanie do LGD Owocowy Szlak, dla Stowarzyszenia Koło Gospodyń Wiejskich w Spławach, w ramach projektu grantowego pn. „Przystosowanie i wyposażenie przestrzeni publicznej w miejscowości Spławy, w celu kształtowania i wzmacniania lokalnego kapitału społecznego”;
- w aplikowaniu o dofinansowanie do LGD Owocowy Szlak, dla Stowarzyszenia Amazonki Poniatowa, w ramach projektu grantowego pn. „Rowerami „po amazońsku”- wsparcie działań dotyczących wyposażenia dla organizacji zaangażowanych w pracę na rzecz grup

defaworyzowanych”, w ramach Programu Rozwoju Obszarów Wiejskich na lata 2014-2020. Kwota otrzymanego dofinansowania 13 550,00 zł.

- w aplikowaniu o dofinansowanie do programu Fundacji Orlen „Moje miejsce na Ziemi”, dla Koła Gospodyń Wiejskich w Kraczewicach,

- w aplikowaniu o dofinansowanie projektu do programu pt. „Spławy – mała wieś wielkich możliwości”,

- w aplikowaniu o dofinansowanie do Fundacji PZU, dla Towarzystwa Przyjaciół Poniatowej w ramach projektu pt. „Zdrowy i bezpieczny Senior w Gminie Poniatowa – cykl spotkań informacyjno-edukacyjnych”.

- w aplikowaniu o dofinansowanie do Fundacji PZU, dla Stowarzyszenie Zespół Dawnej Muzyki Polskiej "Musica Antiqua", w ramach projektu pt. „W krainie muzyki - pozalekcyjne warsztaty muzyczno-taneczne”.

- w aplikowaniu o dofinansowanie do programu Fundacji Orlen „Moje miejsce na Ziemi”, dla Koła Gospodyń Wiejskich w Oblizniaku, w ramach projektu pt. „AgroStrefa relaksu w Oblizniaku”.

- w aplikowaniu o dofinansowanie do programu Fundacji Orlen „Moje miejsce na Ziemi”, dla Koła Gospodyń Wiejskich w Kowali Pierwszej, w ramach projektu pt. „Kreatywna Kowala”.

8.5. Strategia zarządzania marką turystyczną Kraina Lessowych Wąwozów

Od 2021 roku, kluczowym dokumentem planistycznym programującym zarządzanie marką obszaru obejmującego Krainę Lessowych Wąwozów jest „Strategia zarządzania marką turystyczną Kraina Lessowych Wąwozów”, opracowana na zlecenie Lokalnej Organizacji Turystycznej Kraina Lessowych Wąwozów. Z uwagi na sytuację związaną z Covid 19 w planowaniu przyjęto 3-letni horyzont czasowy tj. okres 2021 – 2023. Dokument został opracowany w ramach realizacji projektu, dofinansowanego przez Ministerstwo Rozwoju, Pracy i Technologii i składa się z dwóch części 1. diagnostycznej (m.in.: analiza SWOT, analiza stanu zagospodarowania przestrzeni turystycznej i zarządzania tą przestrzenią, synteza potencjału Krainy Lessowych Wąwozów w zakresie wiodących produktów turystycznych oraz potencjału promocyjnego, podejmowanie działań marketingowo – wizerunkowych, promocyjnych i ich efektywności) i 2. strategicznej (m.in. określenie docelowych segmentów rynku, podstaw strategicznych marki, rekomendacji w zakresie zarządzania marką, itp.).

W przypadku KLW w ramach planowania dalszego rozwoju marki jej kluczowe przesłanie komunikacyjne określono jako rozwinięcie ESENCJI: „KRAINA LESSOWYCH WĄWOZÓW – KLIMAT DO TWOJEGO ODPOCZYNKU”.

W dokumencie dokonano syntezy potencjału członków Krainy Lessowych Wąwozów, w którym wymienione zostały również zasoby Poniatowej m.in. w zakresie:

1) potencjał materialny:

- położenie geograficzne Poniatowej z rzeką Poniatówką,

- dostępność komunikacyjna Poniatowej (transport autobusowy, alternatywne środki alternatywne – Nadwiślańska Kolejka Wąskotorowa),

2) walory naturalne:

-kompleksy leśne, dzięki którym Poniatowa i Nałęczowów, posiadają doskonałe warunki klimatyczno-zdrowotne,

- sieć hydrograficzna (z punktu widzenia rozwoju turystyki, ważne są zbiorniki wodne, nie tylko te naturalne, ale również sztuczne - zalew rekreacyjny z basenem i plażą w Poniatowej),

- walory uzdrowiskowe – Poniatowa, oprócz Nałęczowa posiada szczególne warunki klimatyczne pozwalające na leczenie chorób płuc i dróg oddechowych,

3) walory antropogeniczne:

- judaika – nazistowski obóz pracy dla Żydów w Poniatowej, 4.11.1943 r. - Akcja „Erntefest”,

- miejsca pamięci – pomniki pamięci ofiar hitleryzmu w Poniatowej,

- winnice i browary – browar w Poniatowej,

4) infrastruktura paraturystyczna:

- informacja turystyczna – punkt IT w Poniatowej,

5) potencjał niematerialny:

- bogata i ciekawa historia – znaczący punkt na mapie muzycznej w związku z działalnością chórów Szczygiełki i Scholares Minores Pro Musica Antiqua),

- kulinaria (kuchnia związana z walorami przyrodniczymi – potrawy rybne),

- kapitał ludzki i organizacyjny (artyści i twórcy ludowi, Koła Gospodyń Wiejskich).

Dzięki analizie potencjału Krainy Lessowych Wąwozów zostały wyznaczone następujące kierunki rozwoju turystyki (wymienione tylko te, które uwzględniają potencjał Poniatowej):

- **turystyka aktywna**: m. in. Dolina 10 stawów, ścieżki przyrodnicze, łąki kwietne, trasy nordic walking, baseny zewnętrzne i kryte, trasy rowerowe, wypożyczalnie sprzętu wodnego, plaża miejska przy stawie, muszla koncertowa skate park, sekcja jeździecka,

- **turystyka kulturowa**: warsztaty – ceramiczne, plastyczne, manualne, technika zimnego batiku (Poniatowa), warsztaty realizowane przez KGW,

- turystyka sentymentalna - dziedzictwo kultury żydowskiej, dziedzictwo martyrologiczne (m.in. gminy Poniatowa),

- **turystyka zdrowotna i uzdrowiskowa** -zasadniczo występuje w dwóch miejscach Krainy Lessowych Wąwozów: w Nałęczowie – posiadającym status uzdrowiska, gdzie leczy się choroby układu krążenia, obecnie rozszerza się na leczenie schorzeń narządów ruchu oraz w Poniatowej – gdzie leczy się choroby układu oddechowego,

- **turystyka weekendowa** – atrakcje turystyczne, imprezy kulturalne, potencjał kulinarny,

- **turystyka hobbystyczna** – walory krajobrazowe.

8.6. Strategia Rozwoju Lokalnego kierowanego przez społeczność na lata 2016-2022 dla obszaru Lokalnej Grupy Działania „Owocowy Szlak”

Lokalna Grupa Działania „Owocowy Szlak” powołana została w celu działania na rzecz zrównoważonego rozwoju obszarów wiejskich oraz wzmacniania aktywności ludności wiejskiej, w kierunku rozwijania przedsiębiorczości wykorzystującej lokalne zasoby, rozwój turystyki i rekreacji, promocji aktywnego stylu życia oraz wspierania dbałości o dziedzictwo kulturowe i historyczne obszaru. Walne Zebranie Członków Stowarzyszenia przyjęło nazwę

Lokalna Grupa Działania „Owocowy Szlak” w dniu 10.06.2008 r. Swoim zasięgiem obejmuje siedem gmin powiatu opolskiego: Opole Lubelskie, Poniatowa, Chodel, Józefów nad Wisłą, Karczmiska, Łaziska i Wilków. Lokalna Grupa Działania „Owocowy Szlak” zgodnie z zasadą trójsektorowości jest partnerstwem skupiającym sektor gospodarczy, publiczny, społeczny oraz mieszkańców. Obecnie liczba członków LGD obejmuje 163 podmioty. Sektor publiczny reprezentują gminy (7) oraz jednostki organizacyjne (8), sektor gospodarczy to przedsiębiorcy prowadzący działalność gospodarczą (55), w tym 12 rybaków, społeczny to osoby fizyczne, organizacje pozarządowe i inne organizacje sektora społecznego (93). Podmioty gospodarcze wchodzące w skład LGD to przede wszystkim mikroprzedsiębiorstwa działające w branży przetwórczej i usługowej. Członkami LGD są również właściciele agroturystyki oraz innych obiektów turystycznych. Liczną grupę stanowią mieszkańcy oraz organizacje pozarządowe, zajmujące się kultywowaniem dziedzictwa lokalnego, rozwijaniem zainteresowań i aktywizowaniem społeczności. Trzecim reprezentowanym sektorem są przedstawiciele władzy publicznej, zarówno burmistrzowie i wójtowie z obszaru, a także pracownicy urzędów gmin i jednostek podległych oraz instytucji kultury. Strategia Rozwoju Lokalnego kierowanego przez społeczność na lata 2016-2022 koncentruje się na działaniach, które przyczynią się do wzrostu zaangażowania społeczności lokalnej, dbającej o zachowanie dziedzictwa kulturowego oraz do podniesienia atrakcyjności gospodarczej, w tym rybackiej oraz turystycznej regionu. Strategia jest dwufunduszowa, obejmuje Program Rozwoju Obszarów Wiejskich oraz Europejski Fundusz Morski i Rybacki. Strategia koncentruje się na działaniach na rzecz poprawy zatrudnienia, tworzenia i utrzymania miejsc pracy, przeciwdziałania ubóstwu i wykluczeniu społecznemu poszczególnych grup defaworyzowanych, rewitalizacji ubogich społeczności na obszarach wiejskich i wiejsko - miejskich. W LSR zaplanowano zadania, których celem jest zminimalizowanie skutków wykluczenia, tworzenie miejsc pracy oraz rozwój przedsiębiorczości.

W Strategii określono 4 ogólne cele:

- Cel 1. Konkurencyjny i innowacyjny obszar rybacki i akwakultury.
- Cel 2. Obszar LGD atrakcyjny turystycznie z rozwiniętymi specjalistycznymi i innowacyjnymi usługami wykorzystującymi dziedzictwo, zasoby lokalne, środowisko i kapitał społeczny.
- Cel 3. Obszar LGD konkurencyjny gospodarczo z przedsiębiorczymi mieszkańcami świadomymi atutów swojego otoczenia.
- Cel 4. Aktywni i świadomi mieszkańcy dbający o kulturę i dziedzictwo obszaru LGD oraz środowisko naturalne.
-

W 2021 r. współpracowano z Lokalną Grupą Działania „Owocowy Szlak” w Opolu Lubelskim m.in. w zakresie:

- organizacji w Gminie Poniatowa spotkania dotyczącego „Kulinarnych powrotów”,
- promocji konkursu kulinarnego „Sposób na BABKĘ ziemniaczaną”;
- udziału Gminy Poniatowa wspólnie z LGD w dożynkach Prezydenckich, gdzie reprezentowano Szlak Karpia oraz efekty pracy rolników z naszego regionu.
- udziału w IX Świącie Produktu Lokalnego organizowanego przez LGD Owocowy Szlak w Opolu Lubelskim.

Wykaz podmiotów z Gminy Poniatowa, które otrzymały za pośrednictwem LGD Owocowy Szlak wsparcie w 2021 roku:

1. Stowarzyszenie „Amazonki” Poniatowa,
2. Stowarzyszenie „Koło Gospodyń Wiejskich w Spławach”,
3. CAR-BUD Jacek Szlachetka,

Kopalnia Piachu i Usługi Transportowe Edward Pochodyła, Piotr Pochodyła S.C.

8.7. Gminny program opieki nad zabytkami.



Gminny Program Opieki nad Zabytkami Gminy Poniatowa na lata 2018-2021 został przyjęty Uchwałą Nr LI/318/18 Rady Miejskiej w Poniatowej z dnia 27 marca 2018 r.

Podstawę prawną opracowania GPOnZ stanowi ustawa z dnia 23 lipca 2003 r. o ochronie zabytków i opiece nad zabytkami. GPOnZ zawiera wykaz zabytków wpisanych do rejestru zabytków oraz tych ujętych w wojewódzkiej oraz gminnej ewidencji zabytków oraz wykaz stanowisk archeologicznych znajdujących się na terenie Gminy Poniatowa wraz z opisem. GPOnZ służy ochronie i wykorzystaniu lokalnych zasobów dziedzictwa kulturowego w różnych dziedzinach życia społecznego.

W oparciu o ustawowe cele programu opieki nad zabytkami, informacje o zasobach dziedzictwa kulturowego Gminy oraz o możliwościach i perspektywach rozwoju Gminy, sformułowano następujące cele GPOnZ:

- systematyczne realizowanie zadań kompetencyjnych samorządu dotyczących opieki nad zabytkami,
- zahamowanie procesów degradacji zabytków i trwała poprawa stanu ich zachowania,
- uwzględnienie ochrony zabytków, krajobrazu kulturowego oraz dziedzictwa archeologicznego w dokumentach planistycznych i strategicznych Gminy,
- wykreowanie atrakcyjnego wizerunku Gminy oraz budowanie tożsamości, a także podnoszenie atrakcyjności Gminy i wykorzystanie zabytków dla potrzeb społecznych i turystycznych,
- powszechna edukacja w zakresie ochrony dziedzictwa kulturowego w środowisku mieszkańców Gminy,
- wspieranie inicjatyw sprzyjających wzrostowi środków finansowych na opiekę nad zabytkami,
- wykorzystanie funduszy krajowych i funduszy strukturalnych Unii Europejskiej w działaniach samorządu w zakresie opieki nad zabytkami i ochrony zabytków.

W roku 2021 do gminnej ewidencji zabytków nie dopisano żadnej pozycji. Wykonywano bieżące prace remontowo-konserwacyjne.

8.8. Program ochrony środowiska

Gmina Poniatowa posiada opracowany „Program ochrony środowiska dla Gminy Poniatowa na lata 2019-2022 z uwzględnieniem lat 2023-2026”, który był załącznikiem do uchwały nr V/28/19 Rady Miejskiej w Poniatowej z dnia 30 stycznia 2019 r.

Dla obszarów wymagających interwencji wyznaczono cele, kierunki oraz zadania, które mają służyć poprawie stanu środowiska. Oprócz tego wyznaczono zadania, które mają służyć ochronie i zachowaniu obecnego stanu pozostałych komponentów środowiska. Do każdego zadania przypisano jednostkę odpowiedzialną za wykonanie zadania, zaproponowano wskaźnik monitorowania oraz przypisano możliwe ryzyka, jakie wiążą się z realizacją danego zadania.

Główne obszary interwencji:

- a) ochrona klimatu i jakości powietrza,
- b) zagrożenia hałasem,
- c) pola elektromagnetyczne,
- d) gospodarowanie wodami,
- e) gospodarka wodno-ściekowa,
- f) zasoby geologiczne,
- g) gleby,
- h) gospodarka odpadami i zapobieganie powstawaniu odpadów,
- i) zasoby przyrodnicze,
- j) adaptacja do zmian klimatu i zagrożenia poważnymi awariami,
- k) edukacja ekologiczna.

8.9. Program usuwania wyrobów azbestowych

Gmina Poniatowa posiada opracowany „Program usuwania wyrobów zawierających azbest z terenu Gminy Poniatowa”, który był załącznikiem do uchwały nr VII/36/11 Rady Miejskiej w Poniatowej z dnia 30 maja 2011 r.

Celem programu jest:

- Spowodowanie oczyszczenia obszaru Gminy z azbestu oraz usunięcie stosowanych od wielu lat wyrobów zawierających azbest.
- Wyeliminowanie negatywnych skutków zdrowotnych u mieszkańców Gminy spowodowanych azbestem oraz ustalenie koniecznych do tego uwarunkowań.
- Spowodowanie sukcesywnej likwidacji oddziaływania azbestu na środowisko i doprowadzenie, w określonym horyzoncie czasowym, do spełnienia wymogów ochrony środowiska.
- Stworzenie odpowiednich warunków do wdrożenia przepisów prawnych oraz norm postępowania z wyrobami zawierającymi azbest.
- Pomoc mieszkańcom Gminy w realizacji kosztownej wymiany płyt cementowo – azbestowych zgodnie z przepisami prawa.

W 2021 roku w związku z V naborem wniosków dotyczących usuwania wyrobów zawierających azbest z posesji położonych na terenie Gminy Poniatowa do Urzędu Marszałkowskiego Województwa Lubelskiego przekazano 71 sztuk Zgłoszeń złożonych w

ramach Projektu pt. „System gospodarowania odpadami azbestowymi na terenie województwa lubelskiego” w ramach Regionalnego Programu Operacyjnego Województwa Lubelskiego.

8.10. Program opieki nad zwierzętami

Program opieki nad zwierzętami bezdomnymi oraz zapobiegania bezdomności zwierząt na terenie Gminy Poniatowa w 2021 roku uchwalony dnia 19 lutego 2021 r. – uchwałą nr XXXIV/217/21, uchwalony dnia 29 marca 2021 r. – uchwałą nr XXXV/223/21 ma zastosowanie do wszystkich zwierząt domowych, w szczególności psów i kotów, w tym kotów wolno żyjących oraz zwierząt gospodarskich przebywających na terenie Gminy Poniatowa.

Cel i zadania programu:

- Program ma na celu ograniczenie zjawiska bezdomności zwierząt domowych na terenie Gminy Poniatowa oraz zapewnienie właściwej opieki bezdomnym zwierzętom, przebywającym w granicach administracyjnych Gminy.
- Sprawowanie opieki nad kotami wolno żyjącymi, w tym ich dokarmianie.
- Odławianie bezdomnych zwierząt z terenu Gminy i opieka nad nimi przez schroniska w zakresie podpisanych umów.
- Sterylizacja bądź kastracja zwierząt.
- Poszukiwanie nowych właścicieli dla bezdomnych zwierząt.
- Zapewnienie całodobowej opieki weterynaryjnej w przypadkach zdarzeń drogowych z udziałem bezdomnych zwierząt.

Gmina Poniatowa posiada obecnie podpisaną umowę ze schroniskiem: Zakład Usług Komunalnych Sp. z o.o. w Puławach.

W 2021 roku Z.U.K. z Puław odłowił 3 bezpańskie psy z terenu Gminy Poniatowa.

Wykonano sterylizację 58 bezdomnym zwierzętom, oraz 4 kastracje. Zakupiono karmę dla kotów wolno żyjących.

W ramach programu Burmistrz Poniatowej prowadzi we współpracy z jednostkami organizacyjnymi Gminy działania edukacyjne, między innymi w zakresie odpowiedzialnej, właściwej opieki nad zwierzętami, ich humanitarnego traktowania, propagowania sterylizacji i kastracji, a także adopcji zwierząt bezdomnych.

8.11. Plan gospodarki niskoemisyjnej.

Plan gospodarki niskoemisyjnej to dokument strategiczny Gminy, mający wpływ na lokalną gospodarkę ekologiczną i energetyczną. „Plan” zawiera informacje o ilości wprowadzanych do powietrza pyłów i gazów cieplarnianych na terenie Gminy oraz wskazuje propozycje konkretnych działań ograniczających te ilości. Celem dokumentu jest analiza i przedstawienie działań możliwych do realizacji w związku ze zmniejszeniem zużycia energii finalnej oraz ograniczaniem emisji zanieczyszczeń i gazów cieplarnianych do atmosfery. Cel ten wpisuje się w bieżącą politykę energetyczną i ekologiczną Gminy Poniatowa i jest zbieżny z dotychczasowymi działaniami władz Gminy. Plan gospodarki niskoemisyjnej ma wpływ na lokalną gospodarkę ekologiczną i energetyczną.

8.12. Plan gospodarki odpadami, w tym opis działania PROEKOB.

Podstawą prawną regulującą gospodarowanie odpadami na terenie województwa lubelskiego jest „Plan gospodarki odpadami dla województwa lubelskiego 2022”. Jest to jeden z elementów służących do osiągnięcia celów założonych w polityce ekologicznej państwa oraz wypełnienie wymogu ustawowego wyrażonego w nowej ustawie o odpadach.

Celowy Związek Gmin „PROEKOB” z siedzibą w Bełżycach został zarejestrowany w Rejestrze Związków Międzygminnych w dniu 25 listopada 2004 roku pod pozycją 271. Związek tworzy 15 gmin i są to: Bełżyce, Bychawa, Chodel, Jabłonna, Jastków, Józefów nad Wisłą, Konopnica, Krzczonów, Łaziska, Nałęczów, Opole Lubelskie, Poniatowa, Wojciechów, Wysokie oraz Zakrzew. „PROEKOB” został powołany do realizacji przedsięwzięcia pod nazwą „Budowa Zakładu Zagospodarowania Odpadów w miejscowości Bełżyce”, jednocześnie jest to jednostka organizacyjna koordynująca wykonanie tego zadania. Inwestycja została odebrana w dniu 31 marca 2014 roku. W roku 2021 zakład odbierał odpady od wszystkich gmin należących do związku.

8.13. Karta Dużej Rodziny.

Rządowy Program dla Rodzin Wielodzietnych przewiduje m.in. wydawanie Kart Dużej Rodziny. Jego celem jest podjęcie działań na rzecz rodzin wielodzietnych. Kartę przyznaje Burmistrz Poniatowej. Karta Dużej Rodziny ma zasięg ogólnokrajowy. Adresowana jest do członków rodzin wielodzietnych, którzy mają na utrzymaniu co najmniej troje dzieci. Przyznawana jest bez względu na dochód. Karta przysługuje rodzicom, a także małżonkom rodziców (rodzicom i małżonkom rodziców przyznawana jest bezterminowo). Składając wniosek o przyznanie Karty, okazuje się oryginały lub odpisy dokumentów potwierdzających uprawnienie do jej przyznania. Z dniem 01 stycznia 2018 roku istnieje możliwość składania wniosków o wydanie KDR także w wersji elektronicznej (można posiadać 2 rodzaje Karty – tradycyjną oraz elektroniczną) natomiast od 1 stycznia 2019 roku weszły kolejne zmiany dotyczące Karty Dużej Rodziny, które pozwalają uzyskać KDR – (bezterminowo) także rodzicom, którzy mają lub w przeszłości mieli na utrzymaniu co najmniej troje dzieci – bez względu na ich wiek w chwili składania wniosku.

ROK	Liczba wniosków (rodzin)	Liczba kart trad.	Liczba kart elektron.
2015	41	215	0
2016	29	152	0
2017	25	138	0
2018	27	142	68
2019	106	269	74
2020	30	105	32
2021	47	116	102

Tabela 10 Karty Dużej Rodziny wydane w latach 2015-2021

8.14. Poniatowska Karta Seniora.



Program „Poniatowska Karta Seniora” przyjęty uchwałą nr XXXII/209/17 Rady Miejskiej w Poniatowej z dnia 31.03.2017 r. został utworzony w celu zwiększenia aktywizacji społecznej seniorów zamieszkałych na terenie Gminy Poniatowa. Karta jest bezpłatna i wyrabiana na podstawie złożonego wniosku. W chwili składania wniosku wnioskodawca oświadcza, że ma ukończone 60 lat i jest mieszkańcem Gminy Poniatowa.

W 2021 roku kontynuowano program „Poniatowska Karta Seniora”, jednak nie złożona żadnego wniosku o nadanie karty. Ogółem od początku realizacji programu wydano 251 kart. Program polega na współpracy z lokalnymi przedsiębiorcami, którzy wyrażają chęć uczestnictwa w jego realizacji. Przedsiębiorca „Partner” zobowiązuje się udostępniać posiadaczom karty usługi i towary w preferencyjnych cenach. Słabym punktem programu jest niewielkie zainteresowanie ze strony podmiotów gospodarczych. Propagowaniem posługiwania się kartą wśród seniorów i przedsiębiorców zajmuje się Rada Seniorów.

8.15. Strategia Rozwiązywania Problemów Społecznych w Gminie Poniatowa.

Strategia Rozwiązywania Problemów Społecznych Gminy Poniatowa na lata 2019-2024 została przyjęta uchwałą nr XVI/87/19 Rady Miejskiej w Poniatowej z dnia 27 września 2019 r. Misja samorządu, sformułowana w Strategii Rozwiązywania Problemów Społecznych Gminy Poniatowa na lata 2019-2024, jest następująca:

Gmina Poniatowa zapewnia mieszkańcom bezpieczne warunki i równe szanse rozwoju, realizuje idee społeczeństwa obywatelskiego, promuje aktywizację społeczną.

Celem Strategii jest podjęcie systemowych rozwiązań problemów społecznych, występujących w Gminie i destabilizujących życie mieszkańców.

8.16. Gminny program profilaktyki i rozwiązywania problemów alkoholowych oraz przeciwdziałania narkomanii.

Zadania zrealizowane w ramach Gminnego Programu Profilaktyki i Rozwiązywania Problemów Alkoholowych oraz Przeciwdziałania Narkomanii.

Na finansowanie przedsięwzięć ujętych w niniejszym Programie, Gmina wykorzystuje środki budżetowe z głównego źródła dochodu jakim są opłaty za wydawanie zezwoleń na sprzedaż napojów alkoholowych, których nie można przeznaczyć na inny cel. Niniejszy Program Profilaktyki i Rozwiązywania Problemów Alkoholowych oraz Przeciwdziałania Narkomanii jest programem rocznym, chociaż większość zawartych w nim przedsięwzięć ma z natury charakter wieloletni.

Punkt informacyjno-konsultacyjny dla osób z problemem alkoholowym i narkomanii z terenu miasta i gminy Poniatowa.

Punkt konsultacyjny oferował w roku 2021 mieszkańcom Gminy Poniatowa, pomoc psychologiczną prowadzoną przez Panią Iwonę Bidzińską, która pełniła dyżur w każdą drugą i czwartą środę miesiąca, od godziny 15:00- 19:00, Panią Wandę Suchorab – psycholog kliniczny, która pełniła dyżur w każdy drugi i czwarty piątek miesiąca, w godzinach 15:00 - 19:00, Panią Katarzynę Szumilak - Dudę psycholog dla osób objętych Niebieską Kartą, która pełniła dyżur w każdy drugi wtorek miesiąca w godzinach od 10:00 do 18:00. Z konsultacji psychologów skorzystało 251 osób.

Telefon Zaufania dla osób z problemem alkoholowym z terenu Poniatowej.

Dyżury przy Telefonie Zaufania pełnią członkowie Klubu Abstynenta „Animus”, codziennie od godziny 16:00.

„Dzień trzeźwości” i inne imprezy okolicznościowe związane z programem profilaktycznym.

„Dzień Trzeźwości” - to coroczna impreza organizowana przez Stowarzyszenie Klubu „ANIMUS” przy współpracy z Gminną Komisją Rozwiązywania Problemów Alkoholowych oraz Przeciwdziałania Narkomanii, mająca na celu promowanie zdrowego stylu życia. „Dzień Trzeźwości” połączony był razem z Dniem Dziecka. Zorganizowano dużo różnych konkurencji sportowych, konkursów, gier i zabaw dla dzieci, występów muzycznych i tanecznych. Rozdawano także plakaty informujące o zagrożeniach wynikających z picia alkoholu. Podczas imprezy działał również punkt informacyjno – konsultacyjny. Zorganizowano prelekcje dla Stowarzyszenia Klubu Abstynenta „ANIMUS”, na temat uzależnień od alkoholu i narkotyków.

Działalność Gminnej Komisji Rozwiązywania Problemów Alkoholowych oraz Przeciwdziałania Narkomanii.

Gminna Komisja Rozwiązywania Problemów Alkoholowych ma za zadanie podejmować działania motywujące do podjęcia leczenia przez osoby nadużywające alkohol. Komisja kontroluje również przedsiębiorców prowadzących działalność gospodarczą w zakresie przestrzegania zasad i warunków korzystania z zezwolenia na sprzedaż napojów alkoholowych na terenie gminy.

Członkowie Gminnej Komisji Rozwiązywania Problemów Alkoholowych oraz Przeciwdziałania Narkomanii posiadają odpowiednie przygotowanie oraz szkolenia zgodne z wymaganiami Państwowej Agencji Rozwiązywania Problemów Alkoholowych i Ustawą o wychowaniu w trzeźwości oraz przeciwdziałaniu alkoholizmowi z dnia 26 października 1982 r. (Dz.U. z 2021 r., poz. 1119).

Zarządzeniem nr 359 z 13 maja 2021 r. Burmistrz Poniatowej powołał nowy skład komisji.

Komisja podzielona jest na 3 zespoły robocze:

- 1) Zespół Przesłuchań,
- 2) Zespół Kontroli,
- 3) Zespół Profilaktyki.

Do Gminnej Komisji Rozwiązywania Problemów Alkoholowych oraz Przeciwdziałania Narkomanii w Poniatowej w 2021 roku wpłynęło 35 wniosków dotyczących podjęcia działań z osobami u których zachodzi podejrzenie szkodliwego nadużywania alkoholu. Gminna

Komisja odbyła łącznie 44 posiedzeń na które wzywane były osoby zarówno podejrzane o nadużywanie alkoholu jak i świadkowie. Osoby te uzyskały porady, informacje i pouczenia jak należy postępować z osobami nadużywającymi alkoholu, większość osób zgłaszających się do Komisji była kierowana do punktów informacyjno – konsultacyjnych prowadzonych przez psychologów. Komisja wspiera wszelkie formy propagowania zdrowego stylu życia. Otacza swoją opieką doradczą osoby z rodzin dysfunkcyjnych oraz zagrożonych wykluczeniem społecznym. Komisja preferuje w swojej działalności współpracę z dziećmi i młodzieżą, organizuje akcje i imprezy, które mają na celu propagowanie trzeźwości i zdrowego stylu życia. Współpracuje z biegłymi psychologami, kuratorami, policją, pedagogami szkolnymi, nauczycielami, dyrekcjami szkół, jak również z Powiatowym Centrum Pomocy Rodzinie w Poniatowej. W 2021 roku do biegłych sądowych skierowano 18 osób, do Sądu Rejonowego w Opolu Lubelskim zostało skierowanych 5 osób z wnioskiem o wydanie postanowienia leczenia odwykowego. Gminna Komisja Rozwiązywania Problemów Alkoholowych założyła 3 Niebieskie Karty.

Wspieranie przedsięwzięć gminnych, powiatowych, wojewódzkich, wakacyjnych wyjazdów dzieci i młodzieży, realizujących program profilaktyczny.

Od stycznia organizowane są zajęcia dla osób ze Stowarzyszenia „AMAZONKI” z Poniatowej prowadzone przez psycholog Panią Urszulę Gierczak - „Umiejętność asertywnego porozumienia się w rodzinie dotkniętej chorobą nowotworową - zagrożenia alkoholizmem lub lekomanią”.

W marcu 2021 roku zorganizowano konkurs profilaktyczny o uzależnieniach dla dzieci w wieku 6-10 lat, należącej do Dziecięcej Drużyny Pożarniczej OSP Poniatowa - Miasto.

We wrześniu 2021 roku dofinansowano wyjazd dla Sekcji Emerytów i Rencistów ZNP Poniatowa, z odbyciem warsztatów z zakresu profilaktyki pt. „Alkohol częstą przyczyną przemocy w rodzinie, jak sobie z tym radzić”.

W czerwcu 2021 roku dofinansowano wyjazd Wspólnoty Ruchu Światło – Życie, działającej przy parafii pw. Ducha Świętego w Poniatowej w którym uczestniczyło 14 dzieci. Wyjazd powiązany był z przeprowadzanymi warsztatami profilaktycznymi pt.,, Tak! – dla Życia, Zdrowia i Zasad”.

W lipcu 2021 roku dofinansowano wyjazd Wspólnoty Odnowy w Duchu Świętym „, Marana tha” działającej przy parafii pw. Ducha Świętego w Poniatowej, a także program profilaktyczny pod hasłem: „Kocham życie! Dbam o zdrowie należycie”, w którym uczestniczyło 22 osoby. Dofinansowany również w lipcu wyjazd dla grupy dzieci pochodzącej z rodzin wymagających wsparcia, należących do Liturgicznej Służby z parafii rzymskokatolickiej w Poniatowej w którym uczestniczyło 24 dzieci. Wyjazd powiązany był z prelekcjami pt: „Mam swoje zdanie – NIE PIJE – to rozwiązanie”.

W grudniu 2021 roku zorganizowano gminny konkurs profilaktyczny dla Dziecięcej Drużyny Pożarniczej i Młodzieżowej Drużyny Pożarniczej o tematyce „Powiedz NIE”.

Wynagrodzenie biegłych psychologa i psychiatry w postępowaniu prowadzącym do orzeczenia o obowiązku leczenia, opłaty sądowe.

Biegli sądowi zostali powołani przez Sąd Rejonowy w Opolu Lubelskim do opracowywania i wydawania pisemnych opinii sądowo-psychiatrycznych w przedmiocie uzależnienia od alkoholu osób skierowanych przez Gminną Komisję Rozwiązywania Problemów Alkoholowych. Od stycznia 2021 roku wydano 18 opinii psychologa i psychiatry stwierdzających uzależnienie od alkoholu.

Finansowanie działalności Klubu Abstynenta „ANIMUS”.

Stowarzyszenie Klub Abstynenta „Animus” jest organizacją zrzeszającą członków na zasadzie dobrowolności. Do działań Stowarzyszenia należy zachęcanie i oferowanie różnych form pomocy terapeutycznej dla osób uzależnionych od alkoholu lub mających problem z nadużywaniem alkoholu oraz dla członków ich rodzin. Prowadzi działalność na rzecz readaptacji społecznej oraz tworzenia alternatywnego środowiska do spędzania wolnego czasu w atmosferze trzeźwości dla osób uzależnionych i współuzależnionych od alkoholu, substancji psychoaktywnych i zachowań nałogowych (hazard, Internet).

Dotacje na cele publiczne związane z realizacją zadań Gminy udzielone w trybie ustawy o pożytku publicznym i wolontariacie.

Świetlica profilaktyczno-wychowawcza w Poniatowej jest czynna w: poniedziałek, wtorek, czwartek, piątek w godzinach od 14:00 do 18:30, w tym czasie dzieci dostają podwieczorek. W soboty w godzinach od 9:00 do 13:30, dzieci dostają drugie śniadanie. Świetlice w szkołach wiejskich czynne są raz na dwa tygodnie po 1,5 godziny wtedy dzieci otrzymują podwieczorek. Świetlica profilaktyczno-wychowawcza w Poniatowej swoimi działaniami obejmuje 15 dzieci są to stali wychowankowie. Oprócz tego świetlica posiada trzy filie, znajdują się one w: Kraczewicach, Kowali i Poniatowej (wieś). Każda filia posiada po 10 stałych wychowanków. Nie mniej jednak jeżeli zaistnieje taka potrzeba, to przyjmowani są dodatkowi wychowankowie.

Świetlica obejmuje pod swoją opieką rodziny:

- niepełne,
- z problemem alkoholowym,
- dysfunkcyjne,
- niewydolne wychowawczo,
- inne - potrzebujące wsparcia.

9. Działalność jednostek organizacyjnych Gminy Poniatowa.

9.1. Ośrodek Pomocy Społecznej

Działalność Ośrodka Pomocy Społecznej w Poniatowej w szczególności opiera się na podstawie:

- 1) ustawy o pomocy społecznej,
- 2) ustawy o świadczeniach rodzinnych,
- 3) ustawę o ustaleniu i wypłacie zasiłków dla opiekunów,
- 4) ustawy o pomocy osobom uprawnionym do alimentów,
- 5) ustawy o przeciwdziałaniu przemocy w rodzinie,
- 6) ustawy o wspieraniu rodziny i systemie pieczy zastępczej,
- 7) ustawy o pomocy państwa w wychowywaniu dzieci,
- 8) ustawy o wsparciu kobiet w ciąży i rodzin „Za życiem”.

Na podstawie ustawy o pomocy społecznej udzielono pomocy w następujących formach:

- zasiłek stały - przyznano dla 42 osób (w tym 33 samotnie gospodarujących), na kwotę 222 548,93 zł - z dotacji od wojewody.
- składka zdrowotna - opłacana za 37 osób otrzymujących zasiłek stały - na kwotę 16824,76 zł - z dotacji od wojewody.
- program „Posiłek w szkole i w domu” - pomocą objęto 168 osób, na kwotę 116 595,60 zł - w tym dotacja wojewody – 69 657,00 zł, z tego:
- posiłek - dla 32 osób, na kwotę – 16 342,00 zł, w tym:
 - dla 7 dzieci do czasu rozpoczęcia nauki w szkole podstawowej,
 - dla 20 uczniów do czasu ukończenia szkoły ponadgimnazjalnej,
 - dla 5 osób dorosłych.
- zasiłek celowy - dla 76 osób, na kwotę – 99 250 zł (34 270 zł – środki Gminy i 64 980 zł – z dotacji),
- dożywianie dzieci bez konieczności przeprowadzania wywiadu środowiskowego – dla 2 dzieci na kwotę 504 zł. Jest to forma pomocy przyznawana na wniosek dyrektora szkoły.
- usługi opiekuńcze – były przyznane dla 18 osób - przez 5 948 godzin, na kwotę 127 298,91 zł, ze środków własnych Gminy,
- zasiłek okresowy - przyznano 18 osobom na kwotę 30 654, 87 zł (w tym dotacja wojewody 28 824,19 zł).
- zasiłki celowe i w naturze - przyznano 26 osobom na kwotę 19 277, 70 zł (w tym zasiłek specjalny - dla 2 osób na kwotę 1 800,00 zł). Pomoc w tej formie była przyznawana również dla uczestników Projektu „Aktywizacja Społeczno-Zawodowa Klientów Ośrodka”, który jest realizowany na podstawie umowy RPLU.11.01.00-06-0030/18 z dnia 20 maja 2019 r., w ramach Regionalnego Programu Operacyjnego Województwa Lubelskiego na lata 2014-2020 Oś Priorytetowa 11 WŁĄCZENIE SPOŁECZNE Działanie 11.1 Aktywne włączenie, w ramach konkursu otwartego: nr RPLU.11.01.00-IP.02-06-002/18 współfinansowanego ze środków Europejskiego Funduszu Społecznego i budżetu państwa. Kwota wypłaconych zasiłków dla uczestników Projektu wyniosła 5 775, 00 zł,
- odpłatność za pobyt w domu pomocy społecznej – Gmina Poniatowa opłaciła pobyt za 7 osób na kwotę 158 732, 55 zł,
- interwencja kryzysowa – w 1 rodzinie,
- praca socjalna - prowadzona w 60 rodzinach: obejmuje między innymi pomoc w rozwiązywaniu trudnych sytuacji życiowych.

Rzeczywista liczba rodzin i osób objętych pomocą łącznie:

153 rodzin (239 osób); w tym:

- pomocą pieniężną – 109 rodzin (184 osób),

- pomocą niepieniężną – 49 rodziny (84 osób),
- wyłącznie pracą socjalną – 32 rodziny (87 osób).

Powody przyznania pomocy rodzinom:

- ubóstwo – 81,
- bezdomność – 5,
- potrzeba ochrony macierzyństwa – 11,
- bezrobocie – 62,
- niepełnosprawność – 70,
- długotrwała choroba lub ciężka choroba – 78,
- bezradność w sprawach opiekuńczo-wychowawczych - 13, w tym:
 - rodziny niepełne – 9,
 - rodziny wielodzietne – 1,
 - przemoc w rodzinie – 2,
 - alkoholizm – 29,
 - narkomania – 3.

Typy rodzin objętych pomocą społeczną:

- rodziny ogółem – 158, w tym na wsi - 49, z tego:
 - rodziny z dziećmi – 44, w tym na wsi – 14,
 - rodziny niepełne – 21, w tym na wsi – 8,
 - rodziny emerytów i rencistów – 33, w tym na wsi – 7.

Ośrodek Pomocy Społecznej w styczniu 2021 r. kontynuował udział w rządowym Programie „Wspieraj Seniora” - Solidarnościowy Korpus Wsparcia Seniorów – zarejestrowano 3 zgłoszenia w ramach Programu, dla 2 osób zostały zrobione zakupy przez pracownika socjalnego i dostarczone seniorom.

Współpraca z instytucjami i placówkami zewnętrznymi:

1. Stowarzyszeniem Klub Abstynenta ANIMUS poprzez wydawanie skierowań dla osób korzystających z pomocy w ramach Programu Operacyjnego Pomoc Żywnościowa 2014-2020. W 2021 r. Ośrodek wydał 184 skierowania dla 477 osób do odebrania darów z Podprogramu 2021.
2. Środowiskowym Ośrodkiem Wsparcia PINOKIO poprzez sporządzanie wywiadów i kierowanie osób na dzienny pobyt w Ośrodku.
3. Powiatowym Urzędem Pracy poprzez aktywizację zawodową bezrobotnych klientów OPS.
4. Ośrodkiem Pomocy Pokrzywdzonym Przepęstwem, prowadzonym przez Stowarzyszenie „Agape” poprzez kierowanie klientów OPS do poradnictwa prawnego i psychologicznego.
5. Poradnią Leczenia Uzależnień poprzez kierowanie klientów na leczenie odwykowe.

6. Policją poprzez wspólne monitorowanie środowisk.
7. Gminną Komisją ds. Rozwiązywania Problemów Alkoholowych poprzez kierowanie wniosków o diagnozowanie uzależnień i klientów OPS.
8. Powiatowym Centrum Pomocy Rodzinie poprzez kierowanie klientów do poradnictwa specjalistycznego i monitorowanie sytuacji dzieci umieszczanych w rodzinach zastępczych.
9. Placówkami oświatowymi poprzez wymianę informacji o dzieciach z rodzin objętych pomocą.
10. Placówkami Służby Zdrowia poprzez wymianę informacji i współpracę na rzecz klientów OPS.

Działania na podstawie ustawy o przeciwdziałaniu przemocy w rodzinie:

Celem Zespołu Interdyscyplinarnego, którego działalność zapewnia OPS jest:

1. Pomoc osobom dorosłym, dzieciom i rodzinom, grupom problemowym i środowiskom dysfunkcyjnym w przezwyciężeniu ich problemów.
2. Efektywne podejmowanie działań pomocowych i interwencyjnych w momencie zaistniałego problemu.
3. Współdziałanie z innymi podmiotami przy rozwiązywaniu problemu i przeciwdziałaniu przemocy w rodzinie. Integrowanie i koordynowanie działań jednostek pomocy społecznej, policji, gminnej komisji rozwiązywania problemów alkoholowych, oświaty, ochrony zdrowia, kuratorów sądowych oraz specjalistów w zakresie przeciwdziałania przemocy w rodzinie.
4. Zespół może tworzyć grupy robocze w celu rozwiązywania problemów związanych z wystąpieniem przemocy w rodzinie w indywidualnych przypadkach.

Członkowie Zespołu Interdyscyplinarnego działają na podstawie porozumień zawartych między Burmistrzem Poniatowej, a podmiotami, których przedstawiciele wchodzi w skład Zespołu. Członkowie Zespołu wykonują zadania w ramach obowiązków zawodowych i służbowych lub społecznie. Obsługę organizacyjno-techniczną Zespołu zapewnia Ośrodek Pomocy Społecznej w Poniatowej.

W 2021 r. w ramach swojej działalności Zespół Interdyscyplinarny realizował działania w zakresie koordynacji współpracy lokalnych podmiotów na rzecz przeciwdziałania przemocy w rodzinie oraz gminnego programu przeciwdziałania przemocy i ochrony ofiar przemocy w rodzinie.

W 2021 r. do Zespołu Interdyscyplinarnego wpłynęło 60 „NK-A” w stosunku do 50 rodzin. Procedurą zostało objętych 50 rodzin tj. 84 osoby, w tym 64 osoby dorosłe i 20 dzieci.

W 2021 r. osoby doznające przemocy w rodzinie miały możliwość skorzystania z pomocy psychologicznej i prawnej w Ośrodku Pomocy Osobom Pokrzywdzonym Przystępstwem w Opolu Lubelskim. Z pomocy OPOPP mogły korzystać osoby dorosłe i dzieci. Ponadto nadal działa Punkt Konsultacyjny w Ośrodku Pomocy Społecznej uruchomiony w 2020 r., w którym dyżur pełni psycholog 1 raz w miesiącu.

- z pomocy psychologa w Punkcie Konsultacyjnym skorzystało 16 osób w trakcie 44 spotkań,
- z pomocy w grupie wsparcia dla współuzależnionych w Poradni Leczenia Uzależnień od Alkoholu i współuzależnień w Opolu Lubelskim skorzystała 1 osoba,
- z poradnictwa prawnego i psychologicznego w OPOPP w Opolu Lubelskim skorzystało 2 osoby,
- wypełniono 50 „NK- C” z indywidualnym planem pomocy dla osób pokrzywdzonych,
- 5 rodziny było objętych wsparciem asystenta rodziny,
- pracownicy socjalni skierowali 11 wniosków o wgląd w sytuację opiekuńczo-wychowawczą małoletnich do Sądu Rejonowego w Opolu Lubelskim III Wydział Rodzinny i Nieletnich;
- 7 dzieci było objęte pomocą psychologiczno-pedagogiczną na terenie szkół,
- 3 dzieci zostało objęte pomocą psychologiczno-pedagogiczną w Poradni Psychologiczno - Pedagogicznej w Opolu Lubelskim,
- 9 rodzin zostało objęte pomocą finansową z OPS,
- w 50 rodzinach została przeprowadzona diagnoza sytuacji i udzielono tym rodzinom poradnictwa socjalnego o możliwościach skorzystania z różnych form pomocy,
- 13 osób dotkniętych przemocą złożyło zawiadomienie do organów ścigania o popełnieniu przestępstwa przemocy w rodzinie,
- członkowie grup roboczych w 9 przypadkach zawiadomili Prokuraturę Rejonową w Opolu Lubelskim o podejrzeniu popełnienia przestępstwa;
- Zespół Interdyscyplinarny współpracował z organami ścigania i na ich wniosek przesłał dokumentację z prac grup roboczych do toczących się postępowań w sprawie 10 rodzin,
- pracownicy socjalni nie spotkali się z sytuacją bezpośredniego zagrożenia życia lub zdrowia dziecka w związku z przemocą w rodzinie. Nie było przypadków odebrania dziecka z rodziny przez pracownika socjalnego wykonującego obowiązki służbowe.

Działania wobec osób stosujących przemoc w rodzinie, w 2021 r. wskazano 61 osób dorosłych podejrzanych o stosowanie przemocy w rodzinie, tj. 46 mężczyzn i 15 kobiet. Wśród podejrzanych o stosowanie przemocy 11 z nich to osoby zdiagnozowane jako uzależnione od alkoholu i 3 osoby chore psychicznie. W 2021 r.:

- wypełniono łącznie 39 „NK - D” ze spraw wszczętych w 2021 r.
- Komisariat Policji w Poniatowej w każdym przypadku podejrzenia występowania przemocy wszczywał postępowanie sprawdzające;
- wobec 17 osób skierowano akt oskarżenia w związku z art. 207§1 kk oraz 8 przestępstw z art. 157 §1 i 2 kk. W związku z podejmowanymi działaniami 7 osób stosujących przemoc w

rodzinie zostało skazanych wyrokiem sądu na karę pozbawienia wolności, 4 osoby karę odbywają w Zakładzie Karnym 1 osoba przebywa w areszcie.

- 5 osób podejrzany o stosowanie przemocy był zobowiązanych przez Sąd do leczenia odwykowego
- 4 osoba zostały zatrzymane do wytrzeźwienia w trakcie interwencji
- wobec 1 sprawców przemocy domowej Prokurator wydał zakaz zbliżania się do osób pokrzywdzonych, z jednoczesnym nakazem opuszczenia mieszkania i zastosował środek zapobiegawczy w postaci dozoru policji,
- 7 sprawców przemocy pozostawało pod dozorem kuratora sądowego dla dorosłych,
- pracownicy socjalni skierowano 11 wniosków do Gminnej Komisji Rozwiązywania Problemów Alkoholowych i Narkomanii w Poniatowej,
- grupy robocze zmotywowały 2 osoby stosujące przemoc do leczenia odwykowego ambulatoryjnego

Bardzo ważną rolę w pracy z rodzinami zagrożonymi wystąpieniem przemocy pełnią asystent rodziny. Głównym zadaniem asystenta rodziny jest praca indywidualna, mająca na celu wsparcie i psychoedukację rodziców w rozwiązywaniu problemów wychowawczych, budowanie prawidłowych relacji rodzinnych, zapewnienie dzieciom poczucia bezpieczeństwa w rodzinie, ustalanie granic wychowawczych, motywowania rodziców do korzystania z warsztatów, konsultacji i kontaktów ze specjalistami mających na celu podniesienie kompetencji wychowawczych.

Ośrodek Pomocy Społecznej udziela informacji o instytucjach, osobach i możliwościach udzielenia pomocy w związku z przemocą w rodzinie w środowisku lokalnym.

Działanie było realizowane między innymi poprzez dystrybucję ulotek i plakatów pozyskanych z Gminnej Komisji Rozwiązywania Problemów Alkoholowych i Przeciwdziałania Narkomanii w Poniatowej, Ośrodka Pomocy Pokrzywdzonym Przepęstwem w Opolu Lubelskim oraz PCPR w Opolu Lubelskim.

Zadania realizowane na podstawie ustawy o świadczeniach rodzinnych oraz ustawy o ustaleniu i wypłacie zasiłków dla opiekunów:

Cytowane ustawy uprawniają (po spełnieniu kryterium dochodowego) do otrzymania pomocy w formie:

1. zasiłku rodzinnego oraz dodatków do zasiłku rodzinnego z tytułu: urodzenia dziecka, opieki nad dzieckiem w okresie korzystania z urlopu wychowawczego, samotnego wychowywania dziecka, wychowywania dziecka w rodzinie wielodzietnej, kształcenia i rehabilitacji dziecka niepełnosprawnego, rozpoczęcia roku szkolnego, podjęcia przez dziecko nauki w szkole poza miejscem zamieszkania.
2. jednorazowa zapomoga z tytułu urodzenia dziecka ("becikowe")
3. zasiłek pielęgnacyjny
4. specjalny zasiłek opiekuńczy

5. świadczenie pielęgnacyjne
6. świadczenie rodzicielskie
7. składki na ubezpieczenie społeczne – za osoby otrzymujące świadczenie pielęgnacyjne, specjalny zasiłek opiekuńczy, zasiłek dla opiekuna
8. składki na ubezpieczenie zdrowotne – za osoby otrzymujące świadczenie pielęgnacyjne, specjalny zasiłek opiekuńczy, zasiłek dla opiekuna
9. zasiłku dla opiekunów
10. jednorazowa zapomoga z tytułu urodzenia się dwojga i więcej dzieci podczas jednego porodu (tzw. becikowe gminne).

Charakterystyka rodzin:

L.p.	Charakterystyka rodzin	Wykonanie miesięczne											
		I	II	III	IV	V	VI	VII	VIII	IX	X	XI	XII
1.	Liczba rodzin pobierających świadczenia rodzinne	587	596	597	598	599	600	596	590	597	599	423	511
2.	Liczba rodzin pobierających zasiłek rodzinny, w tym:	299	310	315	316	321	319	319	319	323	321	114	226
2.1.	- na jedno dziecko	92	96	97	97	99	97	100	96	97	99	41	74
2.2.	- na dwoje dzieci	123	128	131	130	131	132	130	134	136	131	42	86
2.3.	- na troje dzieci	63	65	66	67	69	68	66	64	64	64	15	45
2.4.	- na czworo i więcej dzieci	21	21	21	22	22	22	23	25	26	27	16	21
3.	Liczba rodzin pobierających zasiłek dla opiekuna	9	7	7	6	5	5	5	3	2	1	1	1

Tabela 11 Charakterystyka rodzin pobierających zasiłki

Wydatki, po uwzględnieniu zwrotów nienależnie pobranych świadczeń I – XII 2021 r. wyniosły:

- 4 097 161,19 zł - na realizację: zasiłków rodzinnych z dodatkami, zasiłków pielęgnacyjnych i świadczeń pielęgnacyjnych, świadczenia rodzicielskiego, jednorazowej zapomogi z tytułu urodzenia dziecka, specjalnego zasiłku opiekuńczego;
- 29 816,70 zł – na realizację zasiłków dla opiekuna;
- 269 801,57 zł - na realizację składek emerytalno-rentowych;

- 35 572,71 zł – na realizację składek zdrowotnych;
- 4 000,00 zł – na realizację jednorazowej zapomogi z tytułu urodzenia się dwojga lub więcej dzieci podczas jednego porodu (środki własne Gminy).

W 2021 r. na podstawie ustawy o pomocy osobom uprawnionym do alimentów udzielono pomocy następującym rodzinom:

- liczba rodzin pobierających świadczenia – 62, w tym rodzin bez dochodu – 9,
- liczba osób uprawnionych do świadczeń wychowywanych przez osobę pozostającą w związku małżeńskim z osobą zobowiązaną do alimentacji – 9,
- liczba osób uprawnionych do świadczeń, wychowywanych przez osobę pozostającą w związku małżeńskim z osobą niezobowiązaną do alimentacji – 10,
- liczba osób uprawnionych do świadczeń wychowywanych przez rodzica niepozostającego w związku małżeńskim – 58,
- liczba osób uprawnionych do świadczeń pobierających świadczenie z funduszu na siebie – 2.

Koszt świadczeń za I - XII 2021 r. – 458 760,21 zł, z tego na osoby uprawnione w wieku:

- 0 – 17 lat – 381 800,23 zł,
- 18 – 24 lata – 68 559,98 zł,
- 25 lat i więcej – 8 400,00 zł.

Kwoty zwrócone przez dłużników alimentacyjnych:

- z tytułu funduszu alimentacyjnego i odsetek: 241 173,17 zł,
- z tytułu zaliczki alimentacyjnej: 30 546,32 zł.

Działania Ośrodka na podstawie ustawy o wspieraniu rodziny i systemie pieczy zastępczej:

W 2021 roku uchwalono Gminny Program Wspierania Rodziny w Gminie Poniatowa na lata 2021-2023. Program ten ma na celu prowadzenie i rozwój działań w zakresie wzmocnienia roli rodziny, głównie natury opiekuńczo – wychowawczej oraz zapobiegania powstawaniu sytuacji kryzysowych, a także przeciwdziałania marginalizacji i degradacji społecznej rodziny. Wieloaspektowa praca z rodziną naturalną, ochrona odpowiedniego poziomu życia rodziny oraz specjalistyczne wsparcie pozwoli na ograniczenie umieszczania dzieci w pieczy zastępczej.

Podstawowym zadaniem Gminy jest wspieranie rodziny przeżywającej trudności w wypełnianiu funkcji opiekuńczo – wychowawczej poprzez zespół planowanych działań mających na celu przywrócenie rodzinie zdolności do wypełniania tej funkcji. Ustawa wprowadziła funkcję asystenta rodziny, który ma pomóc w rozwiązywaniu problemów wychowawczych, wspierać w prowadzeniu domu i codziennych czynnościach.

W 2021 r. w Ośrodku Pomocy Społecznej w Poniatowej zatrudniony był 1 asystent rodziny, na umowę o pracę. Ogółem objętych pomocą przez asystenta rodziny było 10 rodzin, w tym 26 dzieci.

Do zadań własnych Gminy należy także między innymi współfinansowanie pobytu dziecka w rodzinie zastępczej, rodzinnym domu dziecka czy placówce opiekuńczo-wychowawczej.

Gmina właściwa ze względu na miejsce zamieszkania dziecka przed umieszczeniem go po raz pierwszy w pieczy zastępczej ponosi wydatki w wysokości:

- 10% wydatków na opiekę i wychowanie dziecka – w pierwszym roku pobytu dziecka w pieczy zastępczej,
- 30% wydatków – w drugim roku pobytu dziecka,
- 50% wydatków – w trzecim roku i następnych latach pobytu dziecka.

W 2021 r. – w pieczy zastępczej przebywało 22 dzieci. Gmina Poniatowa poniosła wydatki na łączną kwotę 165 556,47 zł w tym za:

- 3 dzieci w rodzinnym domu dziecka,
- 11 dzieci w rodzinie zastępczej spokrewnionej,
- 4 dzieci w rodzinie zastępczej niezawodowej,
- 4 dzieci w placówce opiekuńczo-wychowawczej.

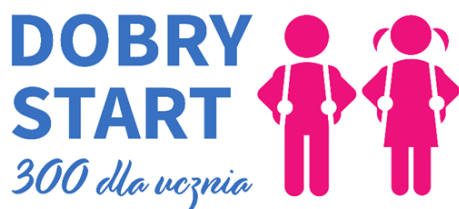

W 2021 r. Ośrodek Pomocy Społecznej w Poniatowej wypłacił ostatnie świadczenia z zakresu rządowego programu „DOBRY START” finansowanego z dotacji celowej z budżetu państwa za 2020 r.

w łącznej kwocie: 5 100 zł

Od tego roku samorzady nie realizują tego świadczenia, które obsługuje ZUS.

Realizacja zadań w ramach ustawy „Za życiem”:

Pomoc materialna przysługuje z uwagi na: ciężkie i nieodwracalne upośledzenie albo nieuleczalną chorobę zagrażającą życiu, które powstały w prenatalnym okresie rozwoju dziecka lub w czasie porodu – na podstawie zaświadczenia lekarza posiadającego specjalizację II stopnia lub tytuł specjalisty w dziedzinie: położnictwa i ginekologii, perinatologii lub neonatologii.

Z tytułu urodzenia się żywego dziecka, posiadającego zaświadczenie, o którym mowa na wstępie, przyznaje się, na to dziecko, jednorazowe świadczenie w wysokości 4 000 zł.

Świadczenie przysługuje matce lub ojcu, opiekunowi prawnemu albo opiekunowi faktycznemu dziecka bez względu na dochód. W 2021 r. Ośrodek wypłacił 2 świadczenia na łączną kwotę 8 000,00 zł oraz poniesiono koszty obsługi.

Realizacja Programu 500+ w 2021 r., od stycznia do czerwca:

Wyszczególnienie	I	II	III	IV	V	VI
Kwota wypłaconych świadczeń	1083597	1087430	1083802	1114587	1092091	965520
Liczba złożonych wniosków	6	711	138	434	313	59
Liczba dzieci, na które przyznano świadczenie	2123	2128	2141	2139	2149	2052

Tabela 12 Realizacja programu 500+ od stycznia do czerwca 2021 r.

Realizacja Programu 500+ w 2021 r., od lipca do grudnia:

Wyszczególnienie	VII	VIII	XI	X	XI	XII
Kwota wypłaconych świadczeń	1132799	1083763	1105091	1081121	1089102	1086216
Liczba złożonych wniosków	26	19	9	10	8	10
Liczba dzieci, na które przyznano świadczenie	2077	2087	2088	2107	2113	2116

Tabela 13 Realizacja programu 500+ od lipca do grudnia 2021

Łączne wydatki w 2021 r., po uwzględnieniu zwrotów nienależnie pobranych świadczeń, wyniosły – 13 005 120,04 zł.

Ośrodek Pomocy Społecznej wydaje także **zaświadczenia o wysokości przeciętnego miesięcznego dochodu przypadającego na jednego członka gospodarstwa domowego osoby fizycznej**, o którym mowa w art. 411 ust. 10g ustawy z dnia 27 kwietnia 2001 r. – Prawo ochrony środowiska (Dz. U. z 2020 r. poz. 1219, z późn. zm.), w celu złożenia go z wnioskiem o podwyższony poziom dofinansowania z Programu Priorytetowego „Czyste Powietrze”. W 2021 r. wydano 38 takich zaświadczeń: 31 dla gospodarstw wieloosobowych i 7 dla gospodarstw jednoosobowych. Nie było odmowy wydania zaświadczenia.

9.2. Centrum Kultury, Promocji i Turystyki w Poniatowej

Centrum Kultury, Promocji i Turystyki w Poniatowej to samorządowa instytucja kultury. Celem głównym CKPiT w roku 2021 było tworzenie przestrzeni otwartej dla wszystkich pokoleń oraz budowanie platformy współpracy dla różnych podmiotów.

CKPiT działa w oparciu o roczny plan merytoryczno-finansowy. Budżet placówki składa się z dotacji podmiotowej przekazywanej przez organizatora, dochodów własnych z prowadzonej działalności gospodarczej, jak i uzyskanych formie sponsoringu darowizn.

Baza placówki w chwili obecnej jest bardzo dobra, wyposażenie pracowni w sprzęt corocznie wzbogacane odpowiada wymaganiom i potrzebom uczestników.

CKPiT prowadzi działalność statutową w budynkach będących własnością samorządu, na podstawie umowy użyczenia jednakże od 2015 roku inwestuje własne wypracowane środki na remonty oraz zakup wyposażenia.

W strukturach placówki działają filie: 3 wiejskie domy kultury we wsi Poniatowej, Kraczewicach i Niezabitowie.



Foto 1 Budynek CKPiT i Biblioteki

Kadra

W placówce w roku 2021 zatrudnionych było średnio rocznie 21 osób. Placówka zatrudnia również instruktorów na umowy zlecenia na prowadzenie zajęć nauki gry na instrumentach / 3 / oraz nauki śpiewu /3/ oraz stażystów z biura pracy. Kadra posiada odpowiednie kwalifikacje i wykształcenie niezbędne do pracy w instytucji kultury.

Mocne strony działalności

Dużym sukcesem naszej placówki, pomimo roku pandemicznego była ilość uczestników stale korzystających z naszej oferty ponad **400 dzieci i dorosłych**. Dzieci mają do wyboru: zajęcia taneczne, wokalne, plastyczne, nauki gry na instrumentach. Oraz zespoły artystyczne – dziecięca kapela ludowa, zespół teatralny, zespół wokально-instrumentalny. W strukturach CKPiT działają głównie zespoły artystyczne skupiające dorosłych mieszkańców Poniatowej. Cieszy nas fakt, że dorobek artystyczny tych zespołów jest doceniany przez zaproszenia do udziału w koncertach daleko poza granicami Gminy.

Powodem do dumy jest utrzymanie zespołów artystycznych z długoletnią tradycją: Kapela Ludowa z Poniatowej licząca ponad 45 lat , Zespół śpiewaczy z Kowali „Kowalanki”, czy bardzo utytułowany zespół estradowy „Nadzieja”. Ważnym elementem polityki kulturalnej CKPiT jest wspieranie działalności pracy zespołów artystycznych w każdej możliwej formie.

W roku 2021 placówce istnieje 12 zespołów artystycznych, uczestnictwo w zajęciach zespołowych jest **bezpłatne**. Zajęcia prowadzone są w grupach: wokalnych, wokально-instrumentalnych, teatralno-recytatorskich skupiających dzieci, młodzież i dorosłych są to:

- Dziecięca Kapela Ludowa z Poniatowej (24 osób - dzieci),
- Kapela Ludowa z Poniatowej (7 osób - dorośli) od czerwca zawiesiła działalność,
- Zespół Zielone Sioło z Niezabitowa (14 osób - dorośli),
- Zespół Śpiewaczy Kowalanki z Kowali (10 osób - dorośli),
- Zespół Estradowy Nadzieja z Poniatowej (7 osób - dorośli),
- Zespół Wokalny Wiolinki z Poniatowej Wsi, (12 osób - dzieci),
- zespół wokalny z akompaniamentem Poniatowianki z Poniatowej Wsi (10 osób - dorośli),
- Zespół wokalno-estradowy „ VOKAL” (4 osoby – dorośli),
- studio piosenki dziecięcej i młodzieżowej (16 osób),
- grupa teatralna dziecięco – młodzieżowa (10 osób),
- zespół wokalno-instrumentalny (7 osób),
- teatr seniora oraz grupa wokalna (24 osoby).

Łącznie w zespołach artystycznych prowadzonych nieodpłatnie uczestniczy 153 osoby. Zespoły artystyczne skupiają osoby zainteresowane rozwijaniem swoim talentów, pasji. Nasza instytucja wspiera rozwój zespołów poprzez: zapewnienie fachowej opieki merytorycznej, zakup strojów, organizację wyjazdów na koncerty i konkursy, a też organizację spotkań integrujących zespoły, jubileuszy. Staramy się promować ich działalność poprzez organizację różnego rodzaju koncertów na terenie Gminy. Zespoły otaczamy ciepłą opieką i bardzo doceniamy ich pracę.

Dużym zainteresowaniem w ubiegłym roku cieszyły się odpłatne zajęcia dla dzieci w ramach edukacji artystycznej :

- 1) **taneczne** – do stycznia do marca w zajęciach uczestniczyło **46** dzieci,
- 2) **studio piosenki** dziecięcej i młodzieżowej – zajęcia indywidualne – **29 śpiewających dzieci** w wieku 4-20 lat. Dzięki stałej pracy nad emisją głosu oraz ćwiczeniami dykcyjnymi, oddechowymi nasi wychowankowie prezentują wysoki poziom wokalny, co pozwala na udział w festiwalach i konkursach daleko poza granicami województwa o randze wojewódzkiej i ogólnopolskiej. Często i chętnie swoje umiejętności prezentują na imprezach w Gminie,
- 3) **Ognisko Muzyczne** – rocznie z tej formy edukacji korzysta średnio ponad **81 dzieci**,
- 4) **pracownia plastyczna** – w trzech grupach wiekowych korzystało średnio **30 dzieci**.

Zdobywane nagrody w przeglądach i konkursach wskazują na duży potencjał zarówno dzieci jak i opiekunów oraz potwierdzają wysoki poziom prowadzonych w CKPiT zajęć.

W roku 2021 CKPiT otrzymało dofinansowanie na dwa projekty z Ministerstwa Kultury, Dziedzictwa Narodowego i Sportu. Pierwszy to projekt „Dom Kultury + inicjatywy społeczne 2021” na kwotę 30 000,00 zł w ramach którego przeprowadzono diagnozę potencjału kulturalnego mieszkańców, oraz wybraliśmy 6 inicjatyw oddolnych, które będą realizowane na terenie gminy przez grupy mieszkańców. Drugi dotyczy wyposażenia Kina „Czyn” w sprzęt do nagłaśniania i oświetlenia sceny Kina. Całość dofinansowania to 100 000,00 zł.

W ramach budowania platformy współpracy dla różnych podmiotów w naszej instytucji siedzibę mają liczne stowarzyszenia i grup społecznych, do których zaliczyć można: Stowarzyszenie „Amazonki”, Polski Związek Emerytów, Rencistów i Inwalidów, Klub Oficerów Rezerwy Snajper, Stowarzyszeniem Miłośników Śpiewu Chóralnego „Cum Musica”, Poniatowskie Towarzystwo Fotograficzne.

Ponadto Centrum Kultury współpracuje z Miejskim Klubem Sportowym „Stal Poniatowa, Ochotniczą Strażą Pożarną w Poniatowej, Związkiem Kombatantów RP i Byłych Więźniów Politycznych, Klubem Honorowych Dawców Krwi z Poniatowej, Towarzystwem Przyjaciół Poniatowej, Uniwersytetem III Wieku z Poniatowej, Gminną Komisją Rozwiązywania Problemów Alkoholowych, Kołem Polskiego Związku Wędkarstwa w Poniatowej, Środowiskowym Ośrodkiem Wsparcia Pinokio w Poniatowej, Przedszkolem Miejskim w Poniatowej, Ośrodkiem Sportu i Rekreacji w Poniatowej, Gminnym Przedsiębiorstwem Gospodarki Komunalnej w Poniatowej, Szkołą Podstawową im. S. Żeromskiego w Poniatowej, Powiatowym Kołem Polskiego związku Niewidomych w Opolu Lubelskim, Świetlicą Profilaktyczno – Wychowawczą w Poniatowej, Radą Miejską w Poniatowej, Stowarzyszeniem Zdrowa i Sportowa Poniatowa, Miejsko-Gminną Biblioteką Publiczną w Poniatowej.

W roku 2021 z powodu ograniczeń związanych z COVID odbyło się niewiele spotkań o charakterze komercyjnym, wśród których wymienić można: imprezy urodzinowe, spotkania komunijne, spotkania okolicznościowe.

9.3. Dom Muzyki w Kraczewicach

Dom Muzyki w Kraczewicach w 2021 roku działał zgodnie z planem i realizował postawione przed nim cele. Celem nadrzędnym było utrzymanie działalności edukacyjnej, kulturalnej, promowanie działań z zakresu muzyki, rozszerzenie działalności gospodarczej w celu pozyskania środków na utrzymanie bieżące struktury budynku oraz otoczenia była w należyтым porządku. W placówce odbywały się koncerty kameralne, koncerty uczniów Ogniska Muzycznego CKPiT w Poniatowej, wieczory muzyczne, warsztaty muzyczne, spotkania integracyjne. Niestety ze względu na obostrzenia COVID dla zleceniobiorców indywidualnych i grupowych zespół pałacowo – parkowy był rzadziej wynajmowany w celach noclegowych, zwiedzania oraz spotkań twórczych.

Dom Muzyki był organizatorem bądź współorganizatorem jedynie kilku imprez o charakterze kulturalnym zgodnych z jego działalnością statutową. Współpracował z samorządem lokalnym oraz instytucjami pozarządowymi, stowarzyszeniami oraz Parafią, uczelniami i instytucjami kultury.

Dom Muzyki jest jednostką przy której działa Młodzieżowa Orkiestra Dęta Gminy Poniatowa. Działalność orkiestry poza okresem twardego lockdownu przebiegała zgodnie z planem. W roku 2021 w szeregach orkiestry grało 36 osób. W tym już koncertujących 26 oraz 10 osób uczących się podstaw gry na instrumentach. Orkiestra koncertowała wiele razy na terenie gminy jak i na konkursach i imprezach poza naszym powiatem. Ze względu na ograniczenia wprowadzone stanem epidemiologicznym działalność koncertowa orkiestry została przeniesiona do formy on-line.

W 2021 roku Młodzieżowa Orkiestra Dęta Gminy Poniatowa obchodziła jubileusz 5 – lecia. Odbył się koncert i uroczyste spotkanie z władzami przyjaciółmi orkiestry z całego kraju.

W budynku „Domu Muzyki” prowadzone były doraźne prace i drobne remonty struktury ścian, schodów. Dbano o zabezpieczenie ogrzewania jak i wszystkie instalacje wewnątrz budynku. Wiele pracy poświęcano na utrzymanie w należytym stanie trawników oraz parku.

Budżet placówki składał się z dotacji podmiotowej samorządu gminnego oraz środków własnych instytucji. Dotacja otrzymana od organizatora jest wydawana na pokrycie bieżących wydatków - energia, gaz ponad 40 tys. zł, usługi obce - ponad 120 tysięcy w tym opłaty za naukę i prowadzenie orkiestry, monitoring. Kolejnym wydatkiem są płace i pochodne plac pracowników – w roku 2021 w Domu Muzyki zatrudnionych było średnio 2,5 osoby na 2,5 etatu. Są to pracownicy obsługi, oraz pracownik biurowy / obsługa kasy, archiwum, Rodo.

Dom Muzyki świadczy wiele usług nieodpłatnie na rzecz Stowarzyszenia Miłośników Muzyki Dawnej Musica Antiqua , udostępniając pomieszczenia na zgrupowania warsztatowe zespołów dziecięcych oraz koncerty dla mieszkańców i gości.

9.4. Miejsko-Gminna Biblioteka Publiczna

Sieć, kadra, lokale.

Miejsko-Gminna Biblioteka Publiczna w Poniatowej istnieje od września 1965 r., wpisana do rejestru kultury 04.07.1998 r. Do sieci Biblioteki należą 3 filie biblioteczne w Kowali, Kraczewicach i Niezabitowie, 2 punkty biblioteczne zorganizowane w Przedszkolu Miejskim w Poniatowej obsługiwane przez pracownika biblioteki oraz punkt biblioteczny w Szkole Podstawowej w Poniatowej Kolonii obsługiwany przez nauczyciela tej szkoły.

W 2021 roku obostrzenia dotyczące nauki w szkołach spowodowały, że punkty działały w ograniczonym stopniu.

W MGBP i Filiach zatrudnionych jest 10 osób, w przeliczeniu na etaty 7,84 etatu, w tym - 9 osób to pracownicy merytoryczni, 1 osoba to pracownik obsługi, w tym: 8 osób na stanowiskach bibliotekarek (3 pełne etaty i 2 po ½ etatu i 2 po 2/3 etatu), 1 etat łączony bibliotekarka na 2/3 etatu i księgową na 1/3 etatu, pracownik gospodarczy na ½ etatu i dyrektor w pełnym wymiarze czasu pracy.

Zbiory biblioteczne

Stan księgozbioru na 31.12.2021 r. (książki + czasopisma oprawne) w Gminie wynosi ogółem: **42 030** egz., w tym:

MGBP w Poniatowej – **25 962**,

FB Kowala – **5 432**,

FB Kraczewice – **4 818**,

FB Niezabitów – **5 818**.

W bibliotece posiadamy bogaty księgozbiór regionalny: artykuły z czasopism, pocztówki,

zdjęcia, foldery, broszury, mapy, kalendarze, kroniki, prace magisterskie i licencyjne wydane w naszej Gminie i dotyczące naszego regionu. Posiadamy oprawne zbiory czasopism lokalnych np. Głos Edy, Biuletyn informacyjny, Świt Solidarność, Przegląd Regionalny, Poniatowa Press, Szczygiełek News. Gromadzimy audiobooki i filmy DVD – stan na 31.12.2021 r. wynosi 661 szt.

W 2021 r. do bibliotek gminy Poniatowa ogółem wpłynęło 2 142 książki drukowane na łączną kwotę 40 365,00 i 71 audiobooków na kwotę 503,93 zł., w tym:

- ze środków budżetowanych zakupiono 1020 książek drukowanych na kwotę 20 000,00 zł,
- ze środków Ministerstwa Kultury i Dziedzictwa Narodowego zakupiono 661 książek drukowanych i 9 audiobooków na kwotę 16 000,00 zł.

Pozyskano dary w postaci 461 egz. Książek i 62 audiobooki na kwotę 4 365,00 zł.

W MGBP i filiach przeprowadzono selekcję książek i wpisano na ubytki. Są to książki zniszczone, zdezaktualizowane. Łącznie 2360 wolum.

W MGBP w Poniatowej i Filiach ogółem zaprenumerowano w 2021 r. 17 tytułów czasopism i dzienników na kwotę 2 664,00 zł. Każda z bibliotek dodatkowo otrzymała bezpłatnie pojedyncze tytuły czasopism w darze od czytelników i nieodpłatnie czasopismo regionalne.

Biblioteka	Ilość tytułów	Kwota
MGBP Poniatowa	10	2023,00
FB Kowala	2	293,00
FB Kraczewice	3	132,00
FB Niezabitów	2	216,00
razem	17	2 664,00

Tabela 14 Prenumerata czasopism w 2021 r.

Czytelnictwo

W 2021 r. MGBP w Poniatowej zarejestrowała ogółem **1892 czytelników**, spadek o (- 6) w stosunku do roku 2020.

Wypożyczenia na zewnątrz na dzień 31.12.2021 r. ogółem w całej Gminie wyniosły **37 870** co oznacza wzrost do 2020 r. o 4580 wypożyczeń.

Biblioteka	Liczba czytelników	Liczba wyp. książek	Ogółem wypożyczenia
MGBP Poniatowa	1 293	27 496	28 789
FB w Kowali	188	2 893	3 081
FB w Kraczewicach	258	3 902	4 160
FB w Niezabitowie	153	3 579	3 732
Ogółem :	1 892	37 870	39 762

Tabela 15 Czytelnicy i wypożyczenia na zewnątrz – stan na 31 grudnia 2021 r.

Do innych zaliczone zostały materiały biblioteczne, takie jak DŹS (Dokumenty Życia Społecznego) i dokumenty audiowizualne (płyty CD i DVD).

W 2021 r. liczba odwiedzin wyniosła ogółem **17743**, w stosunku do 2020 r. wzrosła o **1892** udzielono **1029** informacji i **36** kwerend.

E-usługi

Biblioteka posiada katalog on-line dla czytelników, który jest dostępny w Internecie i liczył na koniec 2021 r. **35 533** rekordów. Nowości w katalogu elektronicznym są opracowywane na bieżąco. Od 2021 r. zostało wprowadzone elektroniczne wypożyczenie zbiorów w bibliotecznym systemie komputerowym MAK+.

Działalność na rzecz użytkowników specjalnej troski

Miejska Biblioteka Publiczna w Poniatowej dokłada starań, aby z jej zbiorów i usług mogli korzystać czytelnicy niepełnosprawni. W celu pozyskania i obsługi jak najliczniejszej grupy tych użytkowników, biblioteka nawiązała stałą współpracę z Poniatowskim Uniwersytetem Trzeciego Wieku, Stowarzyszeniem Warsztatów Terapii Zajęciowej, Stowarzyszeniem Wspierania Rodzin w Poniatowej – Świetlicą Profilaktyczno-Wychowawczą, Stowarzyszeniem z Niepełnosprawnością Intelektualną w Poniatowej „Pinokio”.

Filia w Kowali stale współpracuje ze Szkołą Podstawową w Kowali, do której uczęszczają dzieci z orzeczeniem o niepełnosprawności (w 2021 r. – 1 dziecko).

Z chwilą gdy w bibliotece miejskiej i filiach został otwarty dostęp do półek z książkami, pojawiła się możliwość zapraszania grup zorganizowanych. Wszystkie te grupy odwiedziły bibliotekę od czerwca do końca 2021 roku korzystając z różnych form działań oferowanych przez bibliotekę.

Od lat osobom niepełnosprawnym i seniorom książki dostarczane są do domu w ramach akcji „Książka na telefon”. W br. akcja ta została poszerzona o zamawianie książek przez telefon i emailem – książki były odbierane bez utrudnień w utworzonym „punkcie zwrotu i odbioru książek”. Łącznie w Gminie z takich usług korzysta 16 osób.

Bardzo ważną formą aktywizującą starszych użytkowników są cykliczne wykłady na bardzo różne tematy począwszy od zdrowia po kulturę, sztukę i literaturę. Od 2018 r. posiadamy dostęp na zewnątrz i wewnątrz budynku dla osób z niepełnosprawnością ruchową w bibliotece miejskiej.

W przypadku filii tylko FB w Kowali ma na zewnątrz budynku podjazd dla poruszających się na wózkach ale wewnątrz pomieszczenia nie są przystosowane dla niepełnosprawnych. Dla osób z dysfunkcjami wzroku polecamy audiobooki - 62 szt. Biblioteka posiada także 2 „Czytaki” do odtwarzania audiobooków i systematycznie zakupuje książki z dużą czcionką. Książki z większą czcionką oznakowaliśmy kolorową naklejką (pomarańczową) z symbolem oka i napisem DL - duże litery) – mamy 84 takich książek (w 2021 r. wpłynęło 15). Dla osób niewidzących na drzwiach wejściowych i do poszczególnych agend biblioteki są umieszczone tabliczki informacyjne z ich nazwami i godzinami otwarcia biblioteki w języku Braille’a.

Osoby starsze częściej zamawiały książki telefonicznie, dzięki czemu czas wymiany książek był skrócony do minimum. Korzystały także z pomocy rodzin lub znajomych. Książki

donoszone były też przez bibliotekarki do domu z zachowaniem reżimu sanitarnego. Osoby starsze nie były zainteresowane udziałem w imprezach on-line. Brakowało im spotkań z bezpośrednim kontaktem, tak samo jak dostępu do półek z książkami, co cały czas podkreślają.

Komputeryzacja biblioteki

Ogółem biblioteka posiada 27 komputerów. Biblioteka miejska i filie umożliwiają dostęp do komputerów, darmowego Internetu oraz Wi-Fi. W związku z obostrzeniami pandemicznymi w 2021 roku czytelnice internetowe były zamknięte.

Infrastruktura bibliotek - przeprowadzone inwestycje i modernizacje bibliotek

W 2021 roku nie wykonano żadnych remontów. Ze środków budżetowych zakupiono materiały do zabudowy ściany w magazynku podręcznym, która zostanie wykonana w 2022 roku – 3 800,00 zł, biurko z dostawką na komputer 2 020,00 zł i szafę metalową na dokumenty – 1 450,00 zł.

Budżet biblioteki

Ogółem budżet biblioteki w 2021 r. wyniósł **643 892,00**, zł w tym:

- dotacja organizatora – 603 332,00 zł,
- z MKIDN - 16 000,00 zł,
- środki z Instytutu Książki – 24 560,00 zł.

Pozyskane w 2021 r. środki pozabudżetowe na działalność bieżącą i inwestycje, udział w programach, grantach, sponsoring, itp.

- 20 000,00 zł – pozyskała biblioteka z Ministerstwa Kultury i Dziedzictwa Narodowego na zakup nowości wydawniczych w ramach Narodowego Programu Rozwoju Czytelnictwa 2.0. na lata 2021-2025 Priorytet 1 *Poprawa oferty bibliotek publicznych* Kierunek interwencji 1.1. *Zakup i zdalny dostęp do nowości wydawniczych do bibliotek publicznych.*

- 24 560,00 zł biblioteka pozyskała dofinansowanie z Instytutu Książki w ramach Programu „Kraszewski, Komputery dla bibliotek”. Zakupiliśmy sprzęt komputerowy o wartości 29 000,00 zł (3komputery stacjonarne, 3 monitory i oprogramowanie biurowe do komputerów, drukarkę laserową A3, 2 drukarki laserowe wielofunkcyjne, 3 roboty edukacyjne Phaton i 3 tablety, czytniki kodów, głośniki, kamery komputerowe, słuchawki z mikrofonem, UPS-y). Wkład własny 4 440,00 zł.

- udział w III edycji projektu „Mała książka –Wielki Człowiek” – biblioteka otrzymała nieodpłatnie następane 80 wyprawek czytelniczych dla dzieci (książki „Pierwsze wiersze dla...”), a dla ich rodziców poradniki „Książką połączeni, czyli o roli czytania w życiu dziecka” oraz materiały promocyjne. W 2021 r. wydanych zostało 47 wyprawek.

9.5. Ośrodek Sportu i Rekreacji w Poniatowej

Przedmiotem działalności Ośrodka Sportu i Rekreacji w Poniatowej jest upowszechnianie kultury fizycznej i rekreacji wśród gminnej społeczności zwłaszcza dzieci i młodzieży oraz współdziałanie z klubami sportowymi, zakładami pracy, instytucjami i organizacjami

społecznymi, szkołami z terenu gminy Poniatowa, a także utrzymanie terenów rekreacyjnych i obiektów sportowych będących własnością Gminy Poniatowa.

W skład obiektów wykorzystywanych do prowadzenia działalności statutowej wchodzi:

1. Kryta pływalnia z siłownią przy ulicy Kraczewickiej 31:

Kryta pływalnia czynna jest od poniedziałku do niedzieli dla osób indywidualnych i grup zorganizowanych w godzinach od 8:00 do 23:00 (ostatnie wejście o 21:40). W roku szkolnym w godzinach 8:00 - 15:00 wykorzystana jest głównie przez dzieci i młodzież szkół podstawowych z gminy Poniatowa w ramach zajęć wychowania fizycznego oraz gminy Opole Lubelskie w ramach programu „Umiem pływać”.

2. Kąpielisko „Nad Zalewem” wraz z terenem rekreacyjnym (boiska do siatkówki plażowej, siłownia zewnętrzna, piaskownica i bujak) przy ul. Spacerowej -Słonecznej-Nałęczowskiej:

Kąpielisko miejskie „Nad Zalewem” zasilane jest wodą z rzeczki Kraczewianka oraz źródeł. Położone jest w obrębie malowniczej Krainy Dziesięciu Stawów, ułożonych kaskadowo stawów. W skład kąpieliska wchodzi: basen odkryty połączony z zalewem o wymiarach 50 m x 25 m o głębokości od 1,20 m do 2,20 m przeznaczony dla umiejących pływać, w obrębie którego w 2008 roku wybudowano 60m zjeżdżalnię wodną „Anakonda”, oraz piaszczysta plaża z wydzielonym miejscem do kąpieli dla nieumiejących pływać o głębokości do 1 m. Na terenie kąpieliska znajduje się również piaskownica i bujak, otwarta siłownia oraz dwa boiska do siatkówki plażowej (2 x 18m x 9m). Kąpielisko czynne codziennie w godzinach 10:15 – 17:45.

3. Stadion sportowy przy ulicy 11 Listopada:

Stadion sportowy przeznaczony jest do treningów i rozgrywek ligowych drużyn piłkarskich MKS STAL Poniatowa i LKS Poniatowa Wieś. W skład kompleksu stadionu wchodzi: główne boisko trawiaste o wym. 102 m x 64,5 m, trybuny dla 1260 osób, w tym: 550 miejsc zadaszonych, 100 miejsc dla kibiców przyjezdnych (tzw. klatka), kabina spikerska, nagłośnienie, tablica elektryczna z wyświetlaczem zegarowym; boisko treningowe trawiaste o wym. 98m x 55m; stare boisko do koszykówki i siatkówki oraz pawilon sanitarno - socjalny z szatniami dla gości i gospodarzy, natryskami, WC, pokojem sędziowskim, gabinetem oraz salą konferencyjną. Stadion regularnie przechodzi przeglądy i modernizacje. Na stadionie prowadzone są rozgrywki gminnego klubu sportowego „Stal Poniatowa”, który gra w klasie okręgowej, V ligowej. Prowadzone są również szkolenia piłkarskie dla dzieci i młodzieży w wieku od 5 do 18 r.ż. oraz stałe imprezy, m.in. z okazji Święta Niepodległości, Dnia Dziecka, zakończenie sezonu piłkarskiego oraz Memoriał ś.p. Zasłużonych pracowników MKS STAL.

4. Kompleks boisk sportowych Orlik 1 wraz ze skate-parkiem przy ul. Szkolnej 9

5. Kompleks boisk sportowych Orlik 2 wraz z siłownią otwartą przy ul. Kraczewickiej 31:

Zespoły boisk Orlik1 i Orlik2 w godzinach przedpołudniowych wykorzystane są przez szkoły do realizacji zajęć dydaktycznych z uczniami szkoły podstawowej.

W godzinach popołudniowych udostępniane są na zajęcia pozalekcyjne dla szkół, klubów sportowych, osób prywatnych. W okresie wakacji obydwie Orliki czynne są od poniedziałku do

piątku ,w sobotę od 13:00 do 21:00, w niedzielę czynny jest tylko Orlik 2 od godziny 12:00 do 20:00.

6. place zabaw przy ul. Bema, Szkolnej i Sosnowej:

Place zabaw są dostępne dla wszystkich 24h/dobę. Umożliwiają one dzieciom aktywną zabawę na świeżym powietrzu. Place zabaw są na bieżąco sprawdzane, ewentualne uszkodzenie naprawiane, piasek na wiosnę co roku uzupełniany oraz przechodzą coroczne przeglądy budowlane.

W związku z pandemią COVID-19, obiekty Ośrodka Sportu i Rekreacji były czynne w ograniczonej możliwości. Kryta pływalnia , kompleksy boisk Orlik1 przy ul. Szkolnej i Orlik2 przy ul. Kraczewickiej, bieżnia, siłownie zewnętrzne przy ul. Kraczewickiej i przy kąpielisku oraz stadion miejski były nieczynne dla osób indywidualnych do 14 lutego 2021 r. Z obiektów sportowo-rekreacyjnych mogły korzystać tylko drużyny dziecięco – młodzieżowe MKS Stal, który jest zrzeszony w Lubelskim Związku Piłki Nożnej.

Na szczęście mogliśmy wziąć czynny udział w finale WOŚP, w którym zorganizowaliśmy indywidualne biegi. Wydarzenie cieszyło się bardzo dużą popularnością i udało nam się zebrać ponad 4,5 tys. złotych.

Od 15 lutego do 20 marca obiekty znowu mogły być udostępniane osobom indywidualnym. Kryta pływalnia została otworzona po 4 miesiącach przestoju tylko na 22 dni. W tym czasie udało nam się zrealizować łącznie 70 godzin zajęć pływania, aqua - aerobiku. Co nas najbardziej cieszy, z okazji Dnia Kobiet udało się zorganizować: aqua - maraton dla uczestniczek aqua-aerobiku, który w roku poprzednim był niestety w ostatniej chwili odwołany oraz Rajd Pieszny Nordic-Walking.

Z powodu ponownego wprowadzenia obostrzeń, zostaliśmy znowu zobligowani do ograniczenia swojej działalności. Pracownicy OSIR zostali oddelegowani do wykonywania innych prac, które zazwyczaj były realizowane w trakcie przestoju technologicznego w sierpniu: drobnych prac remontowych i sprzątania hali basenowej. Przyłączyliśmy się do sprzątania terenów gminnych w Poniatowej - grabienia liści czy odśnieżania. Ponadto, pomogliśmy przy remoncie Urzędu Stanu Cywilnego. W styczniu odmalowaliśmy hol główny i zaplecze na krytej pływalni, która zyskała nowoczesny i świeży wygląd. Po dokończeniu malowania krytej pływalni, zajęliśmy się sprzątaniem terenów rekreacyjnych wokół kąpieliska: grabieniem liści ,zbieraniem śmieci, podcinaniem gałęzi konserwacją oraz przygotowaniem do sezonu kąpieliskowego oraz ewentualną naprawą małej architektury. Nasz „Poniatowski grzybek” doczekał się po wielu latach nowego wizerunku dzięki wielkiemu zaangażowaniu naszego pracownika."

W naszym pięknym parku miejskim, panie z obsługi krytej pływalni wraz z ratowniczką, wykonały „Aktywną Ścieżkę”, która była naszym marzeniem od dawna. Najbardziej jesteśmy dumni z faktu, że „Aktywna Ścieżka” podoba się dzieciom i chętnie korzystają z niej w czasie pobytu na placu zabaw.

Końcówkę przestoju spędziliśmy czyszcząc koryto i zbocza rzeczki Kraczewianki. Uprzątnięto i udrożniono około 300 m koryta i zboczy rzeczki.

OSiR pod honorowym patronatem Burmistrza i Zastępcy Burmistrza Poniatowej we współpracy z Gminnym Przedsiębiorstwem Gospodarki Komunalnej Sp. z o.o. i Centrum Kultury Promocji i Turystyki w Poniatowej zorganizował „Kwietniowe Eko-Spacery” dla mieszkańców gminy Poniatowa. Ideą akcji było połączenie aktywności fizycznej, jaką są spacerowanie ze sprzątnięciem naszych okolic. Do udziału w akcji zaangażowało się bardzo wiele osób z całej naszej gminy: dzieci, młodzież. W dniu 17 maja 2021 roku odbyło się uroczyste zakończenie akcji „Kwietniowe Eko - Spacerowanie”. Wg danych podanych przez GPGK w całej akcji zebrano ponad 7 ton śmieci !!

W naszym kalendarzu dzień 02.05.2021 r. zaznaczył się w sposób szczególny – odbył się Marsz Polskiej Flagi Białej - Czerwonej z udziałem Pani Burmistrz Anety Poniatońskiej i ekipą niestrudzonych piechurów. Mimo niesprzyjającej pogody przemierzono 12 km po okolicznych terenach.

Od dnia 04.05.2021 r. wznowione zostały zajęcia dla dzieci i młodzieży a od 28.05.2021 r. kryta pływalnia wznowiła działalność dla wszystkich uczestników. Powrócono do zajęć aqua – aerobik - wtorki i czwartki o 19:00 i 20:00 oraz „Fitness pod Gwiazdami” - poniedziałki i środy o 19:00.

Zachęcając młodzież i dzieci do aktywności fizycznej wyszliśmy naprzeciw organizując zajęcia szkoły tenisa ziemnego i boks, dla osób indywidualnych jak również w grupach. Z perspektywy czasu widać ogromne zainteresowanie ze strony młodych osób.

W dniu 23.05.2021 r. odbył się Rodzinny Rajd Rowerowy majówka 2021. Długość trasy wynosiła 25 km i wiodła przez Kraczewice – Henin – Leśniczówka – Rozalin – Kazimierzów – Pomorze. Rajd rowerowy został uwieńczony piknikiem zorganizowanym w wiacie przy wyjściu na przyrodniczą ścieżkę „Kleniewo”.

W tym pięknym dniu jakim jest Dzień Mamy zorganizowaliśmy darmowy trening fitness dla mam w przepięknej scenerii naszego parku miejskiego, na moście. Wydarzenie było nagrane kamerką z drona, a film wykorzystany jest do promocji Poniatowej i OSiR.

Od 01.06.2021 r. miało miejsce otwarcie siłowni przy krytej pływalni, która dzięki wsparciu Władz Poniatowej, Rady Miasta oraz zaangażowaniu pracowników OSiR, pod koniec 2020 r. udało się przygotować i wyposażyć w sprzęt sportowy taki jak: bieżnia elektryczna, Orbitrek magnetyczny, rower elektromagnetyczny - 2 szt., atlas – Suwnica, Cyklop, ławka do ćwiczeń, gryf olimpijski, bieżnia - 2 szt.

Ponadto podjęliśmy współpracę z firmą Benefit System i na kartę MultiSport honorowane są usługi takie jak; basen wejście i ulgowe, basen + sauna, aqua-aerobik - wejście jednorazowe, fitness - wejście jednorazowe, siłownia wejście jednorazowe.

1 czerwca 2021 r. to w kalendarzu OSiR ważna data, a mianowicie na boisku Orlik przy ulicy Kraczewickiej w Poniatowej odbył się Piknik Rodzinny z okazji Dnia Dziecka i Dnia Matki. W tym słonecznym dniu dla dzieci z Gminy Poniatowa organizatorzy przygotowali wiele atrakcji. Burmistrz Poniatowej Paweł Karczmarczyk złożył wszystkim dzieciom serdeczne życzenia dziecięcej radości, pogody ducha oraz spełnienia marzeń. Mamom życzył cierpliwości w wychowaniu pociech oraz tego, by miłość, którą obdarowują swoje dzieci wracała do nich przez cały czas. Organizatorzy imprezy pracownicy: CKPiT, OSiR oraz członkowie

Stowarzyszenia Klub Abstynenta „Animus” i Świetlicy Profilaktyczno-Wychowawczej, dołożyli wszelkich starań by ten dzień zapisał się w pamięci najmłodszych mieszkańców gminy na długo.

Z okazji turnieju UEFA UERO 2020, na orliku 2 przy ul. Kraczewickiej, OSiR zorganizował strefę kibica. 14 czerwca kibicowaliśmy polskim piłkarzom w starciu ze Słowakami, 19 czerwca - z ekipą ze Szwecji.

23 czerwca, w strefie kibica zorganizowany został Dzień Taty. Zaplanowane konkursy tata-dziecko oraz turniej w darty.

26 czerwca rozpoczęliśmy sezon kąpieliskowy, który trwał do 26 sierpnia. Niestety zaczął się on dość niefortunnie, ponieważ 24 czerwca przeszła nad naszym powiatem potężna nawałnica, która zniszczyła pewne elementy kąpieliska, zmusiła nas do odwołania imprezy oficjalnego otwarcia kąpieliska, ale przede wszystkim zaprzęła wszystkich pracowników OSiR do pomocy w usuwaniu jej fatalnych skutków. Sezon kąpielowy niestety nie przebiegł bezproblemowo. Początek i koniec obfitował w deszcz oraz niskie temperatury, do tego stopnia, że podjęto decyzję o skróceniu sezonu o tydzień. Ponadto, w trakcie sezonu z powodu skażenia wody bakteriami kałowymi, kąpielisko było nieczynne przez kilka dni. Mimo przeszkód dzieci i młodzież spędzając lato w mieście miały możliwość bezpiecznego skorzystania z kąpieliska i zjeżdżalni Anakonda. Nowością w tym roku była możliwość wypożyczenia kajaków, leżaków i dmuchanych zabawek oraz kurtyna wodna, która została zamontowana w celu schłodzenia się w upalne dni.

Po pandemicznych obostrzeniach i ograniczeniach, II kwartał 2021 r. przyniósł dla wszystkich wytchnienie. Dlatego naszym zamierzeniem było maksymalne wykorzystanie sportowego potencjału.

Dzięki akcji SPORTOWE LATO W MIEŚCIE pod hasłem „*lato w mieście nie musi być nudne*”. Udało się zorganizować szereg sportowo - rekreacyjnych atrakcji dla mieszkańców gminy Poniatowa, zwłaszcza dla dzieci i młodzieży. Każdy mógł znaleźć dla siebie coś ciekawego. Na orliku przy ul. Kraczewickiej od poniedziałku do piątku, w godzinach 17:00 - 20:00 odbywały się zorganizowane zajęcia sportowe dla dzieci i młodzieży: tenis ziemny, siatkówka, piłka nożna, tenis stołowy oraz koszykówka. Bardzo dużym zainteresowaniem cieszyła się gra w tenisa stołowego na stole specjalnie do tego celu zakupionym, odpornym na warunki atmosferyczne. Jak zawsze można było korzystać z obu orlików 7 dni w tygodniu aby pobiegać, pograć w tenisa ziemnego, piłkę nożną, piłkę siatkową, koszykówkę, piłkę ręczną. Licznie odwiedzane były siłownie zewnętrzne, stałych bywalców miała również nowo otwarta siłownia wewnętrzna. Z krótką przerwą prowadzone były również zajęcia tenisa ziemnego, boksu oraz fitnessu.

Dzięki rządowej pomocy pocovidowej udzielonej jednostkom samorządowym, udało się wykonać nową inwestycję na nieczynnym skateparku w postaci funboxu z grindboxem + poręczą i piramidą o wymiarach 660x689x45x58 cm wykonanym w technologii betowej. Inwestycja ta, mała ale z uwagi na technologię wykonania bardzo kosztowna, zapewniła minimalną atrakcję dla stałych użytkowników skateparku. Mamy nadzieję, że z czasem uda się zappełnić cały plac skateparku w nowe elementy.

Z początkiem lipca ogłoszono wyniki ogólnopolskiej akcji „Aktywne Miasta - Rowerowa Stolica Polski”, gdzie z pomocą Aktywnej Poniatowej, Puławy zajęły 3 miejsce.

Upał, który panował w dniu 07.07.2021r. nie przeszkodził miłośnikom tenisa we wzięciu udziału w Turnieju Tenisa Ziemnego w Deblach rozegranego w godzinach 15:45 – 22:00. Do turnieju przystąpiło sześć par. Zawodnicy rywalizowali w dwóch grupach po trzy zespoły. Zwycięskie pary zagrały w półfinałach i finałach. Za pierwsze trzy miejsca uczestnicy otrzymali pamiątkowe statuetki.

W dniu 10 lipca 2021 r. Burmistrz Poniatowej Paweł Karczmarczyk i Pani Dyrektor Barbara Burzyńska w studio Lato TVP 3 Lublin pt. „Sportowa Poniatowa” zorganizowanym na kąpielisku miejskim w Poniatowej otworzyli sezon letni w naszej miejscowości. W wejściach na żywo na antenie TVP3 Lublin zaproszeni goście mieli możliwość zaprezentować osiągnięcia w swoich sekcjach sportowych ale przede wszystkim rekomendacji walorów i atrakcji, będących zaproszeniem do Poniatowej. Prezes MKS Stal Poniatowa Janusz Jakubczyk wymieniał osiągnięcia MKS Stal Poniatowa, a koordynator sekcji siatkarskiej Agnieszka Gołofit rekomendowała aktywność siatkarską. Było dużo o piłce nożnej, siatkówce i nowo otwieranych sekcjach sportowych działających przy OSiR. Jacek Kiraga prezes WKS Poraj Kraczewice, Rafał Hysa prezes Dąbrowiak Dąbrowa Wronowska i Ziemowit Kuchta LKS Poniatowa Wieś mówili o ludowych zespołach Sportowych w gminie Poniatowa, zachęcając młodzież i dorosłych do aktywności na wsi. Podczas nagrania o bezpieczeństwie na wodzie i kąpielisku miejskim mówili Agnieszka Kida i Mariusz Pietroń, którym towarzyszyła ekipa młodych adeptów OSP z Poniatowej. Dziecięca drużyna pożarnicza prezentowała pokaz udzielania pierwszej pomocy z wykorzystaniem fantomów. Bogactwo, które posiada Poniatowa zachęcające turystów do odwiedzania i spędzenia tu czasu, to także walory przyrody, niepowtarzalnego środowiska, trasy rowerowe, trasy nordic walking, dolina dziesięciu Stawów i lasy – o tym mówił Dyrektor LOT „Kraina Lessowych Wąwozów” Wiesław Czerniec. Nowością na naszym terenie i jednocześnie propozycją aktywności dla rodzin, są rowerowe dreżyny Nadwiślańskiej Kolejki Wąskotorowej, które rekomendował Starosta Opolski Dariusz Piotrowski. Zastępca Burmistrza Aneta Poniatowska włączyła w choreografię taneczną, z grupą zorganizowaną przez naszą dyrektor OSiR.

W dniu 18 lipca 2021 r. w Kraczewicach na boisku miejscowej drużyny WKS Poraj odbył się XXI Turniej Piłki Nożnej Drużyn LZS o Puchar Burmistrza Poniatowej. W turnieju wzięły udział następujące drużyny: LZS FC Draco Kowala, LKS Poniatowa Wieś, WKS Poraj Kraczewice, LKS Dąbrowiak Dąbrowa Wronowska. Uroczystego otwarcia turnieju dokonała zastępca Burmistrza Pani Aneta Poniatowska oraz Dyrektor OSiR oraz gospodarz – Prezes WKS Poraj Kraczewice - Jacek Kiraga. Zgodnie z regulaminem drużyny zagrały systemem „każdy z każdym”. Po zaciętej rywalizacji na pierwszym miejscu uplasowała się drużyna LKS Poniatowa Wieś, która obroniła tytuł poprzedniego roku. Zobaczymy czy w następnym roku drużyna wygra po raz trzeci z rzędu, tym bardziej, że będą gospodarzami turnieju. Podczas turnieju zbierane były pieniądze na zakup nowych blaszanych garaży dla WKS Poraj Kraczewice, gdyż stare zostały całkowicie zniszczone przez czerwcową nawałnicę. Chętnych udzielania wsparcia odsyłamy do Prezesa WKS poraj Kraczewice - Pana Jacka Kiragi. Zaplanowane również zostało wręczenie tabliczki z podziękowaniami za współpracę na polu sportowym i krzewienie kultury fizycznej wśród dzieci Pani Renacie Kilian - Dyrektor szkoły podstawowej w Kraczewicach. Po ostatnim meczu nastąpiło uroczyste wręczenie pucharów i

nagród dla poszczególnych drużyn. Pani Dyrektor OSIR podziękowała gospodarzowi Turnieju WKS PORAJ KRACZEWICE za wzorowe przygotowanie obiektu do turnieju, sędziom Maciejowi Komendarskiemu i Piotrowi Kasperskiemu oraz Animatorom Sportu Danielowi Piłatowi i Radosławowi Mroczkowskiemu za sprawne przeprowadzenie imprezy.

Nasz zespół w dniu 28 lipca 2021 r. gościł ponownie w programie TVP3 Lublin „Lato między Wisłą a Bugiem o poranku”. Tym razem nasi ratownicy wodni Agnieszka Kida i Mariusz Pietroń przedstawili bliżej temat bezpieczeństwa nad wodą w sezonie letnim : udzielania pierwszej pomocy , zachowania się w wodzie w trakcie pomocy tonącemu oraz ogólnych zasad, które każdy przebywający nad wodą powinien przestrzegać.

W niedzielę 25 lipca 2021 r. w godzinach 17:00 – 19:00 na świeżym powietrzu , na orliku przy ul. Kraczewickiej odbył się Turniej Tenisa Stołowego w kat. OPEN. Do turnieju przystąpiły trzy osoby. Rywalizacja przebiegała systemem „każdy z każdym”.

W sobotę 31 lipca 2021 r. na boiskach do siatkówki plażowej zlokalizowanych w malowniczym parku miejskim przy kąpielisku „Nad Zalewem” w Poniatowej , w godz. 9:00 -14:00 rozegrany został Turniej Siatkówki Plażowej w kat. Szkoła Podstawowa. Dopisała nie tylko pogoda ale również uczestnicy którzy dzięki zaangażowaniu koordynatorki sekcji siatkarskiej MKS STAL – pani Agnieszki Gołofit, licznie stawili się na turniej. Uczestników podzielono na dwie grupy wiekowe : klasy III – V i klasy VI – VIII. W obrębie grup, drużyny grały systemem „każdy z każdym”, a następnie rozegrany został półfinał i finał. Poniatowska siatkówka znalazła podatny grunt, na którym mamy nadzieję wyrosnie przyszła chluba tej dyscypliny sportu.

W kolejną niedzielę 08 sierpnia 2021 r. w godz. 9:00 – 15:00 rozegrany został Turniej Siatkówki Plażowej w kat. OPEN. Tym razem niestety pogoda nie dopisała ale dla prawdziwego sportowca , żadna pogoda nie jest straszna i ostatecznie zapisano 14 zawodników i zawodniczek, którzy przybyli z Poniatowej, Bełżyc, Opola Lub i Lublina. Wielu z nich to stali uczestnicy biorący udział w naszych turniejach od wielu lat. Wspólnie ustalono, że drużyny będą grały systemem „każdy z każdym”. Zaś w sobotę 14 sierpnia 2021 r. na tych samych boiskach do siatkówki plażowej rozegrany został Turniej Siatkówki Plażowej w kat. OLDBOY 50+. Wspólnie ustalono, że drużyny będą grały systemem „każdy z każdym”. Gra przebiegła w bardzo sympatycznej i przyjacielskiej atmosferze. Janusz Nowomiejski jako wiceprzewodniczący Rady Miejskiej w imieniu Burmistrza Pawła Karczmarczyka wręczył wszystkim uczestnikom gadżety przygotowane przez Wydział Promocji Poniatowa UM. Serdeczne podziękowania poszły do Państwa Barbary i Waldemara Słowik z Hotel Słowik Restauracja za ufundowanie ciepłego posiłku, a Państwu Joannie i Jackowi Kuś za przepyszne pomidory.

Na pożegnanie wakacji, na krytej pływalni zorganizowano zajęcia dla dzieci: gry i zabawy ogólnorozwojowe, doskonalenie pływania, podstawy 1-szej pomocy, zawody, niespodzianki dla najwytrwalszych uczestników. Zajęcia przeprowadzono w dwóch grupach: I grupa 7-10 lat: 09:00 -10:00, druga grupa od 10 lat. Zajęcia cieszyły się dużym zainteresowaniem.

W ostatnią niedzielę wakacji w dniu 29 sierpnia 2021 r. odbyły się pierwsze Dożynki Gminne w Dąbrowie Wronowskiej, których organizatorem byli: Burmistrz Poniatowej Paweł Karczmarczyk, Centrum Kultury Promocji i Turystyki w Poniatowej, Ośrodek Sportu i Rekreacji w Poniatowej, Sołectwo Dąbrowa Wronowska a współorganizatorami: Koło

Gospodyń Wiejskich w Dąbrowie Wronowskiej i Zarząd LZS „Dąbrowiak” Dąbrowa Wronowska. Dla nas bardzo duże znaczenie miał jubileusz 30 - lecia LZS Dąbrowiak Dąbrowa Wronowska, który z powodu pandemii nie odbył się w roku poprzednim i obchodzony był podczas Dożynek. Burmistrz Poniatowej Pan Paweł Karczmarczyk wraz z Przewodniczącą Rady Miejskiej Panią Ewą Baranowską Pan Zbigniew Bartnik Prezes LZPN, Pan Robert Gromysz Wiceprezes ds. współpracy z klubami młodzieżowymi i samorządami z ramienia LZPN, Prezes Miejskiego Klubu Sportowego Stal Poniatowa Pan Janusz Jakubczyk oraz naszą Dyrektora, wręczyli Prezesowi LZS Dąbrowiak Panu Rafałowi Hysie pamiątkowe grawertony. Docenieni zostali również poszczególni działacze klubowi, którym medale wręczył Prezes LZPN, a statuetki Prezes LZS Dąbrowiak, Dyrektor OSIR i Pan Burmistrz. Równoległe do uroczystości Dożynek na sąsiednim boisku LZS „Dąbrowiak” odbywały się mecze towarzyskie zorganizowane z okazji Jubileuszu. Mecze sędziowali pracownicy OSIR: Radosław Mroczkowski i Sebastian Grzelak. Mecze przebiegały w bardzo sympatycznej i przyjacielskiej atmosferze. Zawodnicy stanęli na wysokości zadania i po zaciętej walce drużyny uplasowały się na poniższych miejscach : I miejsce zajęła drużyna oldboye ” Dąbrowiaka”, II miejsce zajęła drużyna GPGK Sp. z o.o., III miejsce zajęła drużyna UM w Poniatowej, IV miejsce zajęła drużyna Sołtysi.

W dniu 5 września 2021 r. na terenach przy OSIR odbyła się impreza z okazji zakończenia wakacji. Wśród atrakcji dla dzieci i całych rodzin znalazł się festiwal kolorów, zabawy sportowe ,animacje taneczne, muzyczne, warsztaty plastyczne, dmuchańce do skakania, malowanie twarzy oraz koncert zespołu „Dead roses”. Wszystkie dzieci bawiły się wyśmienicie. Wydarzenie było elementem inicjatywy „Na Ty zieloną Poniatową”. Dofinansowano ze środków Ministra Kultury Dziedzictwa Narodowego i Sportu w ramach programu Narodowego Centrum Kultury „Dom Kultury + Inicjatywy lokalne 2021” w ramach projektu „Masz pomysł? Działaj” realizowanego przez CKPiT. Organizatorzy wydarzenia: Towarzystwo Wspierania Rodzin, Centrum Kultury Promocji i Turystyki, Ośrodek Sportu i Rekreacji w Poniatowej oraz Stowarzyszenie Klub Abstynenta Animus. Impreza przeszła najsmielsze oczekiwania organizatorów przede wszystkim przyciągnęła wiele rodzin z dziećmi, które brały udział we wszystkich kulturalno – sportowych atrakcjach przygotowanych specjalnie na tą chwilę.

Za nami już kolejna XIII edycja EUROPEJSKIEGO TYGODNIA SPORTU DLA WSZYSTKICH organizowanego w ramach XXVII SPORTOWEGO TURNIEJU MIAST I GMIN. W tym roku odbył się w dniach 21-27 września. Niezmiennie głównym celem imprezy była aktywizacja ruchowa jak największej liczby naszych mieszkańców, szczególnie tych, którzy nie uprawiają sportu, nie ćwiczą codziennie, nie prowadzą aktywnego fizycznie trybu życia. „Żaden lek nie zastąpi ruchu” to hasło przewodnie tegorocznej edycji. W ramach Turnieju OSIR wraz z gminnymi szkołami podstawowymi ,przeprowadził szereg imprez sportowych. Zwieńczeniem XXVII Europejskiego Tygodnia Sportu dla wszystkich był Turniej Piłki Nożnej w kat. OLD BOY, w którym udział wzięli zawodnicy z Puław i Poniatowej. Turniej ten ma kilkuletnią już tradycję i na stałe wpisał się w kalendarz imprez sportowych. Turniej odbył się we współpracy z Urzędem Miasta Poniatowa oraz Stowarzyszenia Kobiet „Zielone Sioło Niezabitów”. W imieniu Burmistrza Pana Pawła Karczmarczyka, pamiątkowe podarunki wręczyła Dyrektora OSIR.

Wraz z rozpoczęciem roku szkolnego 2021/2022 OSIR wprowadził szeroką ofertę zorganizowanych zajęć sportowo-rekreacyjnych dla dzieci, młodzieży i dorosłych takich jak: tenis ziemny – instruktor Filip Filipowicz, boks – instruktor Adam Pietras, cheerleading z elementami tańca – Agata Wasilczuk, fitness instruktor Ewelina Rosińska, aqua-aerobik - instruktor Agnieszka Kida , pływanie - instruktorzy: Agnieszka Kida, Mariusz Pietroń, Marek Hemperek, Patryk Zakrzewski, Kaja Zarzycka, Jolanta Zarzycka, Agata Dacka, Barbara Brendler.

W dniu 03.10.2021 r. na zrewitalizowanym placu przy ul. Brzozowej w Poniatowej przy pięknej słonecznej pogodzie odbył się Piknik Rodzinny pod patronatem Ministerstwa Rolnictwa i Rozwoju Wsi podczas III Konferencji Kół Gospodyń Wiejskich - Smaki Lubelszczyzny pn. „Ziemniaki w tradycji kulinarnej Lubelszczyzny”. OSIR starał się aktywnie zająć dzieci przybyłe na Piknik. Dzieci mogły wziąć udział w różnego rodzaju konkurencjach sportowych spróbować swoich sił w rzutach do mini - kosza oraz przytulić się i zrobić zdjęcie z maskotką ScoobyDoo. Wszystkie dzieci biorące udział w naszych zabawach otrzymały zdrowe jabłuszka, balony oraz symboliczne gadżety.

Na pikniku patriotycznym w Święto Niepodległości Polski, wśród dzieci i młodzieży został przeprowadzony Konkurs Wiedzy o Polskim Sporcie. Dzięki uprzejmości DOZ.PL oraz Urzędowi Gminy Poniatowa, dzieci otrzymały pamiątkowe upominki oraz medale. Wszystkie dzieci obecne na pikniku dostały baloniki ufundowane również przez DOZ.PL, w trakcie pikniku i turnieju prowadzona była zbiórka na pomoc dla chorej, samotnej mamy.

Główną atrakcją zaplanowaną przez OSIR w tym dniu był Turniej Piłki Nożnej o Puchar Burmistrza Poniatowej rozegrany na Olik2. Na zaproszenie Pani Dyrektor OSiR miał przyjemność gościć reprezentację lokalnej policji, straży pożarnej, przedsiębiorców oraz przedstawicieli jednostek samorządowych. Turniej rozegrany został system „każdy z każdym”, odbyło się sześć 20 - to min meczy. Puchary oraz pamiątkowe medale wręczył Burmistrz Poniatowej – Pan Paweł Karczmarczyk wraz z dyrektorem OSIR Barbarą Burzyńską.

W dniu 22.11.2021 r. naszą krytą pływalnię odwiedziła wschodząca gwiazda muzyki pop, youtuberka mająca ponad 723 tys. subskrypcji, jedna za najbardziej wpływowych ludzi polskiego Internetu wg. magazynu Forbes, influencerka roku, gwiazda Young Party, ćwierćfinalistka Tańca z Gwiazdami, prowadząca w strefie tiktok w The Voice Kids Magdalena Breda, która nagrywała teledysk w wodzie w niecce dużego basenu oraz skorzystała z sauny. Dzięki wizycie, nasz post na Facebook dotarł do 1185 odbiorców zyskując ogólnopolski zasięg, a instastory z kręcenia teledysku obejrzel fani nie tylko z całej Polski.

Nasza Gminę w rozgrywkach Lubelskiego Związku Piłki Nożnej reprezentowały Ludowe Zespoły Sportowe: są to dwaj przedstawiciele klasy A - LKS Poniatowa Wieś (I grupa), Drako Kowala (II grupa) oraz dwa kluby występujące na co dzień w klasie B (I grupa) – Poraj Kraczewice i Dąbrowiak Dąbrowa Wronowska. Swoje ostatnie mecze w rundzie jesiennej rozegrali w kolejce przypadającej na 13 - 14 listopada. Zdecydowanie największe powody do zadowolenia mają zawodnicy klubu LKS Poniatowa Wieś. Dobra dyspozycja drużyny sprawiła, że przerwę zimową spędzą na trzecim miejscu ligowej tabeli. Ekipa LKS-u odniosła 10 zwycięstw notując przy tym tylko 3 porażki. Taki wynik sprawił, że na ich koncie znalazło się 30 punktów ze strata 7 oczek do liderującego Ruch Popkowice. Latem doszło do zmiany na stanowisku trenera a funkcję tę objął Damian Miazga. Trochę inaczej wyglądała sytuacja w

zespole w Kowali, w której szeregach jako nowy trener pojawił się Adrian Kowalski (ostatnio Stal Poniatowa). Problemy kadrowej nienajlepszy początek rundy sprawił, że nasz reprezentant znajduje się w dolnych rejonach tabeli. Systematyczna praca i charakter drużyny pokazały jednak, że w zawodnikach Kowali jest potencjał i końcówka jesieni był w ich wykonaniu zdecydowanie lepsza. Jest to dobry prognostyk przed tym co nas czeka wiosną i pozwala wierzyć, że ten okres będzie wyglądał zupełnie inaczej za co trzymamy kciuki. Dwunaste miejsce w tabeli oraz dorobek 12 punktów to bilans z jakim w tym roku żegnają się z kibicami podopieczni Adriana Kowalskiego. Kolejne dwa zespoły to rywalizujące ze sobą bezpośrednio w tej samej grupie klasy B - Poraj Kraczewice oraz Dąbrowiak Dąbrowa Wronowska. Poraj w ostatnim czasie udowodnił, że w tym roku jest naprawdę w bardzo dobrej formie. Zespół pokazał, że potrafi rywalizować i urwać punkty nawet najsilniejszym drużynom w tej lidze. Szóste miejsce - 22 punkty na koncie oraz 42 zdobyte bramki to wynik z którego można być naprawdę zadowolonym. Zespół oparty w większości na młodych lokalnych zawodnikach, którzy mają ambicje niejednokrotnie udowodnili, że Poraj idzie w dobrym kierunku w kontekście budowania zespołu na kolejne lata. W Dąbrowiaku widać od pewnego czasu pracę jaką wykonuje Rafał Hysa, który objął funkcję Prezesa Klubu. Pomimo tego, że zespół z Dąbrowy jesień zakończył na 12 lokacie zdobywając 11 punktów w trzynastu meczach widać w tej drużynie znaczący progres.

LKS Poniatowa Wieś – klasa A grupa Lublin I z miejscem 3.

LZS FC Drako Kowala – klasa A grupa Lublin II miejsce 12

WKS Poraj Kraczewice – Klasa B Lublin I miejsce

LZS Dąbrowiak Dąbrowa Wronowska – Klasa B Lublin I miejsce 12

Poprzez współpracę z Ludowymi Zespołami Sportowymi z gminy Poniatowa OSIR realizuje zadania: upowszechnianie kultury fizycznej wśród dzieci i młodzieży oraz dorosłych z terenu sołectw, promocja Gminy Poniatowa, wypełnienie wolnego czasu poprzez preferowanie sportu, propagowanie zdrowego stylu życia, sportu rekreacji jako formy aktywnego wypoczynku, integracja drużyn sportowych, klubów i mieszkańców sołectw.

Zatrudnienie na dzień 30 czerwca 2021 r. wynosiło 27 etatów.

Ośrodek Sportu i Rekreacji na dzień 31.12.2021 roku zrealizował **dochody budżetowe w kwocie 293 899,57 zł.**

Źródła dochodów określone są w tabeli poniżej:

§	Treść	Plan	Wykonanie	%
0750	dochody z najmu i dzierżawy składników majątkowych Skarbu Państwa, jednostek samorządu terytorialnego lub innych jednostek zaliczanych do sektora finansów publicznych oraz innych umów o podobnym charakterze	2 370,00	1 329,26	56,09
0830	wpływy z usług	429 423,00	214 088,38	49,85
0870	wpływy ze sprzedaży składników majątkowych	0,00	980,00	0,00

0920	pozostałe odsetki	20,00	6,75	33,75
0940	wpływy z rozliczeń/zwrotów z lat ubiegłych”,	77 232,00	77 231,18	99,99
0970	wpływy z różnych dochodów	270,00	264,00	97,78
	Ogółem dochody	509 315,00	293 899,57	57,70

Tabela 17 Źródła dochodów OSiR 2021 r.

Wydatki OSiR na dzień 31.12.2021 r. zostały wykonane w kwocie **2 516 681,54** co stanowi 96,67 % wykonanego planu. Dotyczą one :

Rozdz.	Rodzaj wydatku	Plan	Wykonanie	% wykonania
92604	Instytucje kultury fizycznej	2 475 911,00	2 389 259,97	96,50
	- wynagrodzenia i pochodne od wynagrodzeń	1 565 921,00	1 520 111,58	97,07
	- świadczenia na rzecz osób fizycznych	16 200,00	15 580,52	96,18
	- wydatki na realizację zadań statutowych	875 340,00	835 117,87	95,40
	- wydatki majątkowe	18 450,00	18 450,00	100,00
92695	pozostała działalność	127 529,00	127 421,57	99,92
	- wynagrodzenia i pochodne od wynagrodzeń	38 009,00	37 974,70	99,90
	- świadczenia na rzecz osób fizycznych	23 470,00	23 470,00	100,00
	- wydatki na realizację zadań statutowych	66 050,00	65 976,87	99,88
	Razem	2 603 440,00	2 516 681,54	96,67

Tabela 18 Wydatki OSiR 2021 r.

10. Działalność oświatowa w Gminie Poniatowa

W Gminie Poniatowa funkcjonuje 6 jednostek oświatowych, dla których Gmina jest organem prowadzącym:

- 1) Szkoła Podstawowa im. Stefana Żeromskiego w Poniatowej (SP1),
- 2) Szkoła Podstawowa im. Ewy Szelburg-Zarembiny w Niezabitowie (SP2),
- 3) Szkoła Podstawowa im. Henryka Sienkiewicza w Kowali (SP3),
- 4) Szkoła Podstawowa im. Marii Konopnickiej w Kraczewicach (SP4),
- 5) Szkoła Podstawowa im. Jana Kochanowskiego w Poniatowej Kolonii (SP5),
- 6) Przedszkole Miejskie w Poniatowej (PM),

W Poniatowej funkcjonuje także Zespół Szkół, którego od 1998 r. organem prowadzącym jest Starostwo Powiatowe w Opolu Lubelskim.

Przy 4 szkołach podstawowych działają oddziały przedszkolne, są one utworzone w: Niezabitowie, Kowali, Kraczewicach oraz Poniatowej Kolonii.

W Gminie Poniatowa funkcjonują także placówki niepubliczne, dotowane przez Gminę:

- 1) Społeczna Szkoła Podstawowa w Dąbrowie Wronowskiej,
- 2) Społeczne Przedszkole w Dąbrowie Wronowskiej,

Obsługa administracyjna i finansowo-księgową jednostek budżetowych działających w zakresie oświaty, jest zapewniana przez Miejsko-Gminny Zespół ds. Obsługi Oświaty w Poniatowej.

We wszystkich placówkach oświatowych zapewniona jest obsługa organizacyjna.

Żłobek

Żłobki nie są częścią systemu edukacji, podlegają Ministerstwu Rodziny, Pracy i Polityki Społecznej, jednakże nadzór nad żłobkami oraz obowiązek sprawozdawczy z opieki nad dziećmi do lat 3 jest obowiązkiem Gminy.

W Żłobku Miejskim zatrudnione jest 8 osób, w tym dyrektor, 5 opiekunek, woźna i pielęgniarka. Żłobek zapewnia opiekę 32 podopiecznym. Czesne wynosi 350 zł, a opłata za całodienne wyżywienie to 6,50 zł, a od września 2021 roku 8 zł. W roku 2021 wydatki na utrzymanie i prowadzenie Żłobka Miejskiego wynosiły 455.814,94 zł. Dochody Gminy z tytułu wpłat od rodziców za czesne i wyżywienie to kwota 163.126,50 zł. Koszt utrzymania Żłobka Miejskiego w 2021 r. wyniósł 230.408,44 zł (w przeliczeniu na 1 miejsce: 7.200,26 zł, miesięcznie: 600,02 zł).

Nazwa jednostki	Liczba miejsc wg stanu na 31 XII 2021
Żłobek Miejski w Poniatowej	32
OGÓŁEM:	32

Tabela 19 Dzieci do 3 lat w żłobkach w Gminie Poniatowa

Przedszkola i oddziały przedszkolne.

Wychowanie przedszkolne jest pierwszym szczeblem w systemie edukacji, gdzie w sposób świadomy i zaplanowany oddziałuje się na dziecko. Wychowanie i nauczanie odbywa się wg przyjętego programu dla każdej grupy wiekowej, z uwzględnieniem form i sposobu kształcenia do ogólnego poziomu rozwoju psychofizycznego dziecka. Programy wychowania przedszkolnego uwzględniają podstawę programową, zapewniając bezpłatne nauczanie, wychowanie i opiekę w czasie nie krótszym niż 5 godzin dziennie. Czas pobytu powyżej 5 godzin jest płatny 1 zł za godzinę i dotyczy dzieci do 5 roku życia. Dzieci 5 i 6 letnie mają zapewniony darmowy pobyt w godzinach pracy przedszkola.

W przedszkolu w Poniatowej oraz oddziałach przedszkolnych przy szkołach, dzieci, poza 5 godzinnym czasem, mogą korzystać z dłuższego pobytu, za który pobierana jest opłata. Przedszkole publiczne oprócz realizacji podstawy programowej wychowania przedszkolnego, oferuje swoim wychowankom także bogatą ofertę bezpłatnych zajęć dodatkowych w formie kół zainteresowań: plastyczne, teatralne, muzyczne i taneczne.

Przedszkole Miejskie w Poniatowej dysponuje 275 miejscami (11 oddziałów po 25 wychowanków). W oddziałach przedszkolnych przy szkołach na wsiach jest po 50 miejsc (po 2 grupy na szkołę). Łącznie, wg stanu na 30.09.2021 r. do przedszkola i oddziałów przedszkolnych przy szkołach gminnych uczęszczało 423 dzieci.

Poza Przedszkolem Miejskim i oddziałami przedszkolnymi przy szkołach podstawowych, funkcjonuje Społeczne Przedszkole w Dąbrowie Wronowskiej. Wg stanu na 30.09.2021 r. do przedszkola w Dąbrowie Wronowskiej uczęszczało 29 dzieci.

Obciążenie budżetu gminnego w 2021 r. z tytułu dotacji na Społeczne Przedszkole w Dąbrowie Wronowskiej wynosiło – 240.946,52 zł.

Szkoły podstawowe publiczne i niepubliczne.

Szkoły podstawowe są placówkami obwodowymi. Nauka w szkole podstawowej jest obowiązkowa i trwa 8 lat. Czas nauki jest podzielony na dwa etapy: w klasach I-III prowadzona jest edukacja wczesnoszkolna, od klasy IV wprowadza się przedmioty i ścieżki edukacyjne.

W szkołach podstawowych w Gminie uczyło się 1022 uczniów (stan na 30.09.2021 r.), w tym: w szkołach publicznych 971 uczniów, a w szkole społecznej o uprawnieniach szkoły publicznej 51 uczniów.

Nazwa jednostki	Liczba oddziałów	Liczba uczniów w klasach								Ogółem uczniów	Średnio na oddział
		I	II	III	IV	V	VI	VII	VIII		
Szkoła Podstawowa w Poniatowej	32	61	75	79	67	102	17	110	126	637	19,91
Szkoła Podstawowa w Niezabitowie	8	8	9	11	9	5	13	12	15	82	10,25
Szkoła Podstawowa w Kowali	7	7	9	9	9	0	10	13	8	65	9,29
Szkoła Podstawowa w Kraczewicach	8	22	20	11	16	15	8	16	18	124	15,5
Szkoła Podstawowa w Poniatowej Kol.	8	10	6	13	12	4	6	3	9	63	7,87
Ogółem szkoły publiczne:	63	108	119	123	113	126	54	154	124	973	15,44
Społeczna Szkoła Podstawowa w Dąbrowie Wron.	8	3	6	5	8	10	3	8	8	51	6,38
OGÓLEM SZKOŁY PODSTAWOWE:	71	111	125	128	121	136	57	162	182	1022	14,40

Tabela 20 Uczniowie szkół podstawowych w Gminie Poniatowa

W roku 2021 Gmina Poniatowa przekazała Społecznej Szkole Podstawowej w Dąbrowie Wronowskiej dotację w wysokości 596.827,28 zł (w tym dotacja podstawowa 549.626,59, na kształcenie specjalne 47.200,69, dotacja celowa na dofinansowanie prowadzenia zajęć wspomagających 5.250,00 zł oraz dotacja podręcznikowa 7.648,74 zł).

Obsługa administracyjna i finansowo-księgową.

Obsługę administracyjną i finansowo-księgową w zakresie oświaty wykonuje Miejsko-Gminny Zespół ds. Obsługi Oświaty w Poniatowej. Utworzony został 1 stycznia 1996 r. uchwałą Rady Miejskiej w Poniatowej. Od 1 stycznia 2017 r. jest jednostką organizacyjną zapewniającą wspólną obsługę finansową, administracyjną i organizacyjną jednostkom organizacyjnym działającym w zakresie oświaty i opieki nad dziećmi w wieku do lat 3.

W Miejsko-Gminnym Zespole ds. Obsługi Oświaty w roku 2021 średnioroczny stan zatrudnienia wynosi 9,00 etatu. Ośmioro stałych pracowników zatrudnionych na stanowiskach ekonomiczno-administracyjnych oraz czasowych, zatrudnianych po stażach finansowanych przez Urząd Pracy i w ramach prac interwencyjnych.

Kadra i system doskonalenia zawodowego:

Zatrudnienie nauczycieli - nauczyciele, zatrudnieni w gminnych jednostkach oświatowych, posiadają odpowiednie kwalifikacje oraz dzięki wypracowanym systemom doskonalenia, w przeważającej większości, uprawnienia do nauczania więcej niż jednego przedmiotu. Stan zatrudnienia wynika z organizacji roku, a ta ściśle związana jest z liczbą oddziałów na każdym poziomie nauczania, liczbą godzin wynikającą z podziału na grupy np. na zajęciach z wychowania fizycznego, języków obcych, informatyki oraz liczbą godzin dla poszczególnych przedmiotów, określoną w rozporządzeniu w sprawie ramowych planów nauczania. Wśród zatrudnionych nauczycieli znajdują się również specjaliści, w tym psychologzy, pedagodzy, logopedzi, specjaliści do spraw autyzmu, oligofrenopedagodzy oraz rehabilitanci. Kadra pedagogiczna systematycznie kształci się i uzyskuje dodatkowe kwalifikacje. Stan zatrudnienia na dzień 30.09.2021 r. – 148,01 etatu, średnie zatrudnienie w 2021 roku- 145,51. Zmiany w strukturze zatrudnienia w trakcie roku szkolnego powodowane są koniecznością zatrudniania pracowników na zastępstwo w przypadku długotrwałej choroby lub macierzyństwa.

Zatrudnienie pracowników administracji i obsługi - aby zapewnić bezpieczne i higieniczne warunki nauki, wychowania i opieki oraz świeże posiłki dla dzieci i młodzieży, w jednostkach oświatowych zatrudnia się pracowników administracji i obsługi.

Stan zatrudnienia pracowników niepedagogicznych w szczególności uwarunkowany jest potrzebami wynikającymi z liczby uczniów, powierzchni do sprzątania, liczby wydawanych posiłków, konieczności wspierania pracy nauczyciela w związku z opieką nad uczniem z orzeczeniem o specjalnej organizacji nauki itp. Zatrudnienie pracowników administracji i obsługi utrzymuje się mniej więcej na tym samym poziomie. W roku 2021 stan zatrudnienia wynosił: 87,63 etatu.

Nagrody dla nauczycieli

Dyrektorzy i nauczyciele Gminy Poniatowa corocznie otrzymują nagrody za osiągnięcia dydaktyczne, wychowawcze i opiekuńcze z okazji Dnia Edukacji Narodowej. W październiku 2021 r. były to nagrody:

1. Nagroda Burmistrza Poniatowej – 16 nagród (8 dyrektorów i 8 nauczycieli) na łączną kwotę brutto 34.500,00 zł.
2. Nagroda Dyrektora - 66 nauczycieli na łączną kwotę brutto 54.800,00 zł.

Doskonalenie zawodowe nauczycieli

Zgodnie z art. 70a ustawy- Karta Nauczyciela, na doskonalenie zawodowe przeznaczają się 0,8% planowanych rocznych środków na wynagrodzenia nauczycieli. W roku 2021 na doskonalenie zawodowe wydatkowano kwotę 69.094,65 zł w tym:

- 13.052,00 zł - środki przeznaczone na dofinansowanie kształcenia nauczycieli w szkołach wyższych wraz z kosztami dojazdu (7 osób skorzystało z tej formy wsparcia uzupełniając swoją wiedzę w zakresie nauczania matematyki oligofrenopedagogiki, doradztwa zawodowego i diagnozy i terapii pedagogicznej, integracji sensorycznej),
- 56.042,65 zł - środki przeznaczone na organizację doradztwa metodycznego, szkolenia, konferencje i warsztaty oraz dofinansowanie kosztów przejazdów i zakwaterowania.

Pomoc materialna oraz inne formy wsparcia udzielane uczniom

Gmina Poniatowa zapewnia uprawnionym uczniom pomoc socjalną w postaci stypendiów i zasiłków szkolnych oraz dofinansowanie do zakupu podręczników. W szkołach realizowany jest również rządowy program „Pomoc państwa w zakresie żywienia” (obiady finansowane przez Ośrodek Pomocy Społecznej). Funkcjonują również rządowy program „Posiłek w domu i w szkole”, który ma na celu zapewnienie posiłków dzieciom uczęszczającym do szkoły. Gmina finansuje dzieciom i młodzieży również inne formy wsparcia, np. zajęcia wyrównawcze oraz korekcyjno-kompensacyjne, pomoc psychologiczno-pedagogiczną, nauczanie indywidualne, stypendia o charakterze motywacyjnym oraz wiele działań nakierowanych na kształcenie dzieci i młodzieży ze specjalnymi potrzebami edukacyjnymi. Gminie Poniatowa została przyznana kwota 72.170,00 zł i 40.600,00 zł na pomoce dydaktyczne niezbędne do realizacji podstawy programowej z przedmiotów przyrodniczych w publicznych szkołach podstawowych oraz dodatkowe zajęcia wspomagające dla uczniów ze środków rezerwy części oświatowej subwencji ogólnej.

Szkoły Podstawowe w Gminie Poniatowa są beneficjentami różnego rodzaju programów pomocowych dla uczniów ze środków rezerwy części oświatowej. W zakresie technologii informacyjno-komunikacyjnych jest przystąpienie do projektu „Aktywna Tablica”. Środki jakie zostały pozyskane na ten cel w roku 2021 wyniosły 35.000,00 zł. Kolejną inwestycją są „Laboratoria przyszłości” zadania realizowane z tego projektu polegają na rozwijaniu szkolnej infrastruktury wspomagającej naukę logicznego myślenia i analizowania. Kwota przeznaczona na ten projekt w 2021 roku wyniosła 341.100.00 zł. Szkoły otrzymały również wsparcie finansowe na wyposażenie i unowocześnienie bibliotek w swoich placówkach w ramach „Narodowego Programu Rozwoju Czytelnictwa”. W 2021 roku przeznaczone środki na finansowanie powyższego projektu wyniosły 29.000 zł.

Stypendia i zasiłki szkolne (pomoc socjalna)

Na podstawie art. 90b ustawy o systemie oświaty, Gmina Poniatowa przyznaje pomoc materialną o charakterze socjalnym w postaci stypendiów i zasiłków szkolnych. Jest ona skierowana do wszystkich uczniów zamieszkałych na terenie Gminy, niezależnie od typu szkoły, w jakiej się uczą. Stypendia szkolne przyznawane są na zwrot wydatków poniesionych na zakup pomocy dydaktycznych, przyborów szkolnych, stroju sportowego, żywienia w internacie i bursie, biletów miesięcznych, czesnego, komputera, abonamentu internetowego, wyjazdów na wycieczki szkolne, biletów do kina i teatru i innych wydatków związanych

z procesem edukacyjnym ucznia. W minionym roku stypendia szkolne otrzymali ci uczniowie, których dochód w rodzinie na jedną osobę nie przekroczył 528 zł netto. Pomoc ta jest finansowana ze środków budżetu państwa i w zależności od zasobności gminnego portfela, co najmniej 10% środków gminnych. Stypendia szkolne w okresie I- VIII 2021 r. otrzymało 68 uczniów w tym dla 47 uczniów szkół podstawowych, 20 uczniów szkół średnich i jednego ucznia szkoły policealnej, a w okresie IX-XII 2021 r. stypendia otrzymało 59 uczniów, w tym 42 uczniów szkół podstawowych, 13 uczniów szkół średnich i 4 uczniów szkoły branżowej. Łączna kwota wydatkowana na stypendia o charakterze socjalnym za rok kalendarzowy 2021 wyniosła 62.996,00 zł.

Uczeń, który znalazł się w trudnej sytuacji materialnej z powodu zdarzenia losowego (ciężka choroba, śmierć w najbliższej rodzinie, wypadek, pożar itp.), może ubiegać się o jednorazowy zasiłek szkolny. W minionym roku wypłacono 4.960,00 zł dla 8 uczniów, którzy znaleźli się w takiej sytuacji.

Łącznie na stypendia i zasiłki szkolne wydatkowano w 2021 roku kwotę 67.956,00 zł, w tym 7.107,00 zł ze środków własnych Gminy.

Stypendia Burmistrza Poniatowej dla uzdolnionych uczniów.

Na podstawie uchwały Rady Miejskiej w Poniatowej, w sprawie przyjęcia regulaminu przyznawania stypendiów i nagród uzdolnionym uczniom klas VII i VIII, za średnią ocen co najmniej 5,00 oraz sprawowanie co najmniej dobre, wypłacono w 2021 r. 69.291,00 zł.

W 2021 r. Burmistrz Poniatowej przyznał stypendia za wysokie wyniki w nauce dla 127 uczniów oraz nagrody za szczególne osiągnięcia dla 39 uczniów.

Zakup podręczników dla uczniów.

Pomoc w formie finansowania zakupu podręczników była udzielana wszystkim uczniom, bez względu na dochód. W roku 2021 Gmina Poniatowa wydatkowała dotację celową w wysokości 135.841,88 zł, z czego: 7.648,74 zł dla Społecznej Szkoły Podstawowej w Dąbrowie Wronowskiej, 126.772.41 zł dla szkół gminnych oraz 1.420,67 zł na koszty obsługi zadania.

Dodatkowo, z dotacji „Wyprawka szkolna” dofinansowano zakup podręczników uczniom szkoły średniej, którzy posiadają orzeczenie o potrzebie kształcenia specjalnego. Była to kwota 1.335,00 zł (2 uczniów liceum i 1 uczeń technikum).

Inne formy wsparcia z uwzględnieniem kształcenia uczniów ze specjalnymi potrzebami edukacyjnymi.

Uczniom udzielono różnych form wsparcia, z uwzględnieniem kształcenia uczniów wymagających specjalnej organizacji nauki i metod pracy ze względu na specjalne potrzeby edukacyjne. Takie wsparcie otrzymali:

- 1) uczniowie z niepełnosprawnością intelektualną w stopniu lekkim, niedostosowani społecznie, z zaburzeniami zachowania, zagrożeni niedostosowaniem społecznym, z chorobami przewlekłymi - wymagający stosowania specjalnej organizacji nauki i metod pracy na podstawie orzeczeń,
- 2) uczniowie niewidomi i słabowidzący, z niepełnosprawnością ruchową, w tym z afazją z zaburzeniami psychicznymi - wymagający stosowania specjalnej organizacji nauki i metod pracy na podstawie orzeczeń,
- 3) uczniowie niesłyszący lub słabosłyszący, z niepełnosprawnością intelektualną w stopniu umiarkowanym lub znacznym – wymagający stosowania specjalnej organizacji nauki i metod pracy na podstawie orzeczeń,
- 4) dzieci i młodzież z niepełnosprawnością intelektualną w stopniu głębokim realizujący obowiązek szkolny lub nauki poprzez uczestnictwo w zajęciach rewalidacyjno-wychowawczych organizowanych w szkołach, uczniowie z niepełnosprawnościami sprzężonymi oraz z autyzmem, w tym z zespołem Aspergera - wymagający stosowania specjalnej organizacji nauki i metod pracy na podstawie orzeczeń,
- 5) uczniowie niepełnosprawni w oddziałach integracyjnych w szkołach – wymagający stosowania specjalnej organizacji nauki i metod pracy na podstawie orzeczeń,
- 6) dzieci z niepełnosprawnościami sprzężonymi i z autyzmem, w tym z zespołem Aspergera, będący wychowankami przedszkoli i oddziałów przedszkolnych w szkołach podstawowych - wymagający wsparcia na podstawie orzeczeń,
- 7) dzieci z niepełnosprawnością intelektualną w stopniu głębokim, objęte zajęciami rewalidacyjno-wychowawczymi w przedszkolach, oddziałach przedszkolnych w szkołach podstawowych- wymagające stosowania specjalnej organizacji nauki i metod pracy na podstawie orzeczeń,
- 8) dzieci niewidome i słabowidzące, z niepełnosprawnością intelektualną w stopniu lekkim, z niepełnosprawnością ruchową, w tym z afazją w przedszkolach lub oddziałach przedszkolnych - na podstawie orzeczeń,
- 9) dzieci objęte wczesnym wspomaganie rozwoju w przedszkolach, innych formach wychowania przedszkolnego, oddziałach przedszkolnych w szkołach podstawowych - wymagający wsparcia na podstawie opinii.

Uczniów i wychowanków, posiadających orzeczenia o potrzebie kształcenia specjalnego oraz wychowanków posiadających opinię o wczesnym wspomaganie rozwoju dzieci, objęto specjalistyczną pomocą. Na ten cel w 2021 r. wydatkowano 1.645.595,88 zł w oddziałach przedszkolnych prowadzonych przy szkołach podstawowych. Wydatki poniesione na organizację kształcenia specjalnego w Przedszkolu Miejskim wyniosły 55.034,28 zł.

Dowożenie dzieci i młodzieży

Ze zwrotu kosztów dowozu na zajęcia określone w orzeczeniu, zgodnie z umową zawartą z rodzicem/opiekunem prawnym w roku 2021 wydatkowano 19.026,45 zł.

Z tytułu dowozów do szkół, na zasadzie zakupu 834 biletów miesięcznych, wydatkowano kwotę 95.076,00 zł. Cena jednego biletu wynosiła 114,00 zł brutto.

Z tytułu dowozu 27 uczniów niepełnosprawnych do SOSW w Karczmiskach oraz SP w Kowali, na zasadzie rozliczenia przejechanych kilometrów, wydatkowano kwotę 63.492,24 zł. Cena 1 km wynosiła 2,94 zł brutto.

Opieka nad bezpieczeństwem uczniów w trakcie dowozów była zapewniana przez pracowników szkoły Podstawowej w Poniatowej, natomiast uczniów niepełnosprawnych - przez pracowników i stażystów MGZOO. Obciążenie gminnego budżetu z tytułu dowozów w roku 2021 wyniosło ogółem 177.594,69 zł.

Dożywianie

W szkołach i przedszkolu funkcjonują stołówki szkolne. Uczniowie pokrywają tylko tzw. „wsad do kotła”, czyli zakupione produkty spożywcze, natomiast ze środków gminnych finansowane jest utrzymanie stołówek oraz koszt zatrudnienia pracowników. Cena obiadu w szkole wynosiła 3 zł, natomiast wyżywienie w przedszkolu (śniadanie, obiad i podwieczorek) wynosiło 5 zł do końca sierpnia 2021 roku. W związku z rosnącymi cenami produktów i usług cena wyżywienia w szkole i przedszkolu została zwiększona od września 2021 roku. obiady w szkole kosztują obecnie 4,50 zł, za jednego ucznia, a w przedszkolu koszt wyżywienia jednego dziecka wynosi 6,50 zł (śniadanie, obiad, podwieczorek).

W roku 2021 z obiadów korzystało średniomiesięcznie 476 uczniów. Dzięki temu, że w każdej szkole działa stołówka, można realizować program „Pomoc państwa w zakresie dożywiania”. Za pośrednictwem OPS w Poniatowej i Wojciechowie, Caritas, Parafii w Poniatowej oraz firmie Pawtrans, z bezpłatnych obiadów mogło skorzystać 31 uczniów szkół oraz 2 dzieci w Przedszkolu.

Dofinansowanie Kosztów Kształcenia Pracowników Młodocianych.

Pracodawcom, którzy zawarli umowę z młodocianym pracownikiem w celu przygotowania zawodowego, przysługuje dofinansowanie kosztów jego kształcenia. Na powyższy cel Gmina otrzymuje środki finansowe w postaci dotacji celowej - 100 % ze środków Funduszu Pracy. W 2021 roku wydano w Gminie Poniatowa 2 decyzje pozytywne, na łączną kwotę 13.992,10 zł, tytułem dofinansowania pracodawcom nauki zawodu dwóch młodocianych pracowników.

11. Gminne Przedsiębiorstwo Gospodarki Komunalnej.

Gminne Przedsiębiorstwo Gospodarki Komunalnej jest spółką prawa handlowego utworzoną z przekształcenia przedsiębiorstwa państwowego na podstawie aktu założycielskiego Spółki z o.o. z dnia 05.08.1997 r. objętego aktem notarialnym nr Rep. 2481/97. Spółka rozpoczęła swoją działalność 01 grudnia 1997 r. pod nazwą Przedsiębiorstwo Gospodarki Komunalnej Spółka z o.o. Siedziba Spółki mieści się w Poniatowej, przy ul. Młodzieżowej 4. Spółka zarejestrowana jest w rejestrze przedsiębiorców prowadzonym przez Sąd Rejonowy Lublin – Wschód w Lublinie z siedzibą w Świdniku, VI Wydział Gospodarczy Krajowego Rejestru Sądowego pod nr KRS 0000040948.

Gminne Przedsiębiorstwo Gospodarki Komunalnej sp. z o.o. prowadzi działalność w oparciu o majątek Gminy Poniatowa przekazany Spółce oraz nowo nabyte przez Przedsiębiorstwo

środki trwałe, drobne urządzenia i sprzęt potrzebny do utrzymania ciągłości prowadzonych usług.

Spółka prowadzi działalność gospodarczą branży komunalnej na terenie Gminy Poniatowa, w szczególności w zakresie:

- poboru, uzdatniania i rozprowadzania wody,
- odbioru i oczyszczania ścieków,
- zarządzania nieruchomościami,
- rozprowadzania ciepła,
- usług gospodarowania odpadami, zagospodarowania wysypiska, wywozu nieczystości stałych i nieczystości płynnych,
- usług pogrzebowych,
- innych usług: usługi transportowe, utrzymanie porządku i terenów zieleni.

Spółka w 2021 r. obsługiwała również Gminy: Chodel, Łaziska w zakresie wywozu nieczystości stałych.

Zatrudnienie

Stan zatrudnienia w dniu 31.12.2021 r. wynosił 100 pracowników.

Struktura zatrudnienia na 31.12.2021 r. przedstawia się następująco:

- pracownicy na stanowiskach robotniczych – 74,
- pracownicy na stanowiskach nierobotniczych – 26.

Zarząd

Pracownicy ogółem – 10, w tym: na stanowiskach robotniczych – 0, na stanowiskach nierobotniczych – 10.

Zakład Ciepłowniczy

Pracownicy ogółem – 9, w tym: pracownicy na stanowiskach robotniczych – 8, pracownicy na stanowiskach nierobotniczych – 1.

Zakład Wodociągów i Kanalizacji

Pracownicy ogółem: 23, w tym: pracownicy na stanowiskach robotniczych – 19, pracownicy na stanowiskach nierobotniczych – 4.

Zakład Usług Komunalnych

Pracownicy ogółem: 31, w tym: pracownicy na stanowiskach robotniczych – 28, pracownicy na stanowiskach nierobotniczych – 3.

Zakład Zarządzania Nieruchomościami

Pracownicy ogółem: 11, w tym: pracownicy na stanowiskach robotniczych – 5, pracownicy na stanowiskach nierobotniczych – 6.

Zakład Zieleni Miejskiej

Pracownicy ogółem: 16, w tym: pracownicy na stanowiskach robotniczych – 14, pracownicy na stanowiskach nierobotniczych – 2.

Wyniki Finansowe na poszczególnych działalnościach

Zakład Ciepłowniczy:

przychody związane ze sprzedażą ciepła	6 303 287 zł,
koszty związane z zakupem ciepła	6 653 210 zł,

wynik na działalności:	- 349 923 zł.
<u>Zakład wod.-kan:</u>	
przychody związane ze sprzedażą zimnej wody i odprowadzaniem ścieków	3 710 620 zł,
koszty związane z produkcją zimnej wody i odprowadzeniem ścieków	4 052 562 zł,
wynik na działalności	-341 942 zł.
<u>Zakład ZUK:</u>	
przychody związane z działalnością Zakładu Usług Komunalnych	2 562 524 zł,
koszty Związane z działalnością ZUK i Zielenią	2 300 675 zł,
wynik	261 849 zł.
<u>Zieleń i oczyszczanie miasta:</u>	
przychody	538 408 zł
koszty	736 775 zł
wynik:	-198 367 zł
<u>Usługi pogrzebowe:</u>	
przychody Usług pogrzebowych	839 550 zł,
koszty	734 168 zł,
wynik	105 382 zł.
<u>Zakład Zarządzania Nieruchomościami:</u>	
przychody	769 221 zł,
koszty	730 317 zł,
wynik:	38 904 zł.

Opis działalności poszczególnych zakładów

Zakład ciepłowniczy

Ruch sieciowy prowadzony jest przez Dyspozytora sieci ciepłowniczej GPGK sp. z o.o. w Poniatowej. Zakład ciepłowniczy zajmuje się dystrybucją i obrotem ciepła dla potrzeb ogrzewania i centralnej ciepłej wody dla miasta Poniatowa. Koncesję na prowadzenie wyżej wymienionych działalności wydał Urząd Regulacji Energetyki w 2017 roku (Decyzja OCC/205/2853/U/1/98/JK z późn. zmianami – koncesja na obrót ciepłem i Decyzja PCC/742/2853/U/1/98/JK z późn. zmianami – koncesja na przesyłanie i dystrybucję ciepła).

Źródłem ciepła jest Ciepłownia SFW Energia sp. z o.o. z siedzibą w Gliwicach, zapewniająca 100 % potrzeb ciepłowniczych miasta. Sieć miejska ma około 12 km długości - prowadzona w technologii kanałowej jest siecią dwuprzewodową. Sieci preizolowanej jest około 4 000 mb.

Średniodobowe zapotrzebowanie ciepła dla miasta Poniatowa w roku 2021 wynosiło: $Q_c = 12,4755$ MW. Zapotrzebowanie ciepła co roku ma tendencję spadkową (w 2020 roku wynosiło 13,1525 MW), na co składa się wiele czynników:

- oszczędna gospodarka energią cieplną poprzez modernizację układu cieplnego (modernizację wymiennikowni, wymianę sieci na preizolowaną,
- mniejsze zużycie energii cieplnej dla celów mieszkalnych (docieplenie budynków, wymiana okien, mniejsze zużycie c. w.),
- bardzo ciepłe zimy.

Zakład Ciepłowniczy eksploatuje 16 własnych wymiennikowni ciepła:

- grupowych -10
- indywidualnych - 6

Wymiennikownie są w 100 % opomiarowane, wyposażone w automatykę pogodową. W chwili obecnej każdy odbiorca ciepła i każdy budynek zasilany ciepłem z sieci miejskiej jest opomiarowany. Obsługiwanych jest 171 szt. ciepłomierzy.

Obecnie zakład zatrudnia 8 konserwatorów na umowę o pracę, z uprawnieniami eksploatacji urządzeń elektrycznych, energetycznych, gazowych w tym także jednego konserwatora z dodatkowymi obowiązkami jako automatyk dla urządzeń energetycznych, pracownicy ci w okresie sezonu grzewczego zajmują się obsługą sieci i urządzeń grzewczych w wymiennikowniach. W okresie przerwy letniej prowadzone są prace konserwacyjne i remontowe całego układu ciepłowniczego we własnym zakresie.

Zatrudnienie 8 pracowników jest optymalnym zatrudnieniem pozwalającym na pracę systemie dwuzmianowym po 12 godz. Na zmianie przebywają jednocześnie 2 pracownicy dozorujący pracę sieci CO. Zakresy obowiązków konserwatorów należą do prac, które powinny być wykonywane przez co najmniej dwie osoby, w celu zapewnienia asekuracji, ze względu na możliwość wystąpienia szczególnego zagrożenia dla zdrowia lub życia ludzkiego zgodnie z Rozporządzeniem Ministra Pracy i Polityki Socjalnej z dnia 28 maja 1996 roku (Dz.U. nr 62 poz. 288 z 01.06.1996 roku.) W okresie letnim pracownicy odbierają czas wolny za pracę w godzinach nadliczbowych, wykorzystują urlopy oraz wykonują konserwację i remonty infrastruktury przesyłowej.

Zakład Ciepłowniczy wykonuje także prace zlecone przez odbiorców grupowych ciepła w zakresie konserwacji instalacji centralnego ogrzewania i centralnej ciepłej wody użytkowej w zasobach wspólnot mieszkaniowych.

W 2021 roku Zakład Ciepłowniczy wykonał niżej wymienione prace:

1. Przegląd sieci niskich i wysokich parametrów:

- uzupełnienie izolacji w komorach ciepłowniczych, malowanie spustów i oczyszczanie terenów wokół studzienek ciepłowniczych,

- wykonanie wykopów podglądowych na sieci wysokich parametrów (pomiędzy komorą K2, a komorą K3), w celu uzupełnienia izolacji oraz zabezpieczenia kanałów.

2. Wymiana odcinków sieci wysokich i niskich parametrów:

- usunięcie awarii sieci niskich parametrów przy ul. Brzozowej, wymieniono odcinek sieci o średnicy 2 x Dn80 na rury preizolowane od Wymiennikowni Wosik do PSS Zgoda,

- usunięcie awarii na sieci niskich parametrów (ul. Nałęczowska 15 – ul. Kraczeńska 27), w celu wyeliminowania przecieków.

3. Bieżący przegląd i konserwacja wymiennikowni:

W wymiennikowniach dokonano konserwacji pomp (czyszczenie, wymiana łożysk, renowacja), remont instalacji elektrycznej, zakonserwowano (uszczelniono dławice) bądź wymieniono na nowe zawory i zasuwy, wymieniono wymienniki Typu JAD 6.5 w miejsce uszkodzonych, dokonano kilku przeróbek w celu poprawy funkcjonowania instalacji.

Remonty są wykonywane we własnym zakresie. Koszty remontów to głównie zakup materiałów z branży hydraulicznej i elektrycznej takich jak: łożyska, otulina, kształtki hydrauliczne, smar, uszczelki i konopie, termometry, manometry, śruby, podkładki, tlen, acetylen, drut spawalniczy, rury czarne, kołnierze, styczniki, przekaźniki termiczne, czujniki zaniku fazy oraz materiały pomocnicze.

Ponadto Zakład Ciepłowniczy cały rok wykonuje przegląd instalacji w węzłach budynków konserwowanych na zlecenie.

Wykonanie prac na zlecenie:

Wykonywano prace remontowe oraz konserwacyjne związane z prawidłowym funkcjonowaniem centralnego ogrzewania w budynkach Wspólnot Mieszkaniowych oraz budynkach użyteczności publicznej.

Zakład Wodociągów i Kanalizacji

Gminne Przedsiębiorstwo Gospodarki Komunalnej sp. z o.o. w Poniatowej prowadzi działalność w zakresie zbiorowego zaopatrzenia w wodę przeznaczoną do spożycia przez ludzi oraz zbiorowego odprowadzania ścieków.

WODOCIĄGI

GPGK sp. z o.o. w Poniatowej na terenie działania Gminy Poniatowa eksploatuje 6 odrębnych wodociągów.

Są to następujące wodociągi:

1. Wodociąg Poniatowa Miasto – największy z eksploatowanych wodociągów. Ujęcie wody składa się z 4 studni głębinowych. Ujmowana woda z tego ujęcia nie wymaga żadnego uzdatniania. Sieć wodociągowa o długości 30 km z materiałów różnych – żeliwo, azbestocement, PVC, PE w zależności od okresu budowy sieci.
2. Wodociąg Kraczewice – wodociąg wiejski zasilany z dwóch studni głębinowych. Woda na SUW Kraczewice poddawana jest uzdatnianiu w zakresie redukcji związków żelaza. Sieć zbudowana w 98% z rur PVC.
3. Wodociąg Poniatowa wieś – wodociąg wiejski. W ostatnim okresie czynna 1 studnia głębinowa. Woda dostarczana odbiorcom bez uzdatniania. Sieć z PVC o długości ok. 11 km.
4. Wodociąg Dąbrowa Wronowska – wodociąg wiejski. Ujęcie z jedną studnią głębinową. Woda jest uzdatniana w zakresie redukcji związków żelaza. Sieć wodociągowa o długości 7200 mb wykonana z PVC.
5. Wodociąg Kowala – wodociąg wiejski. Ujęcie wyposażone w 2 studnie głębinowe. Woda jest uzdatniana – żelazo. Sieć wodociągowa o długości 16 300 mb wykonana z rur PE.
6. Wodociąg Niezabitów – wodociąg wiejski. Stacja uzdatniania wody została zmodernizowana w 2021 r. Ujęcie wyposażone w 2 studnie głębinowe. Woda podlega uzdatnianiu w zakresie związków żelaza.
Modernizacja obejmowała budowę 2 zbiorników na wodę o poj. 100 m³ każdy, budowę oświetlenia hybrydowego terenu stacji, przebudowę zestawu hydroforowego wraz ze sterowaniem, remont studni głębinowych.

Sieć wodociągowa w Gminie Poniatowa	104 km
-------------------------------------	--------

Teren Miasta	30,2 km
Teren Gminy	73,8 km

W 2021 r produkcja wody wyniosła ogółem – 534 258 m³ z czego do odbiorców sprzedano 440 288 m³ wody w tym :

a) wody socjalnej	–	341 589 m ³
b) wody dla celów budżetowych	–	10 684 m ³
c) wody dla celów pozostałych	–	88 015 m ³

KANALIZACJA

Sieć kanalizacji sanitarnej obejmuje miasto Poniatowa oraz sołectwa Kraczewice Prywatne, Kraczewice Rządowe i Poniatowa wieś tworzące jedną aglomerację. Sieć kanalizacyjna o długości 40 300 m.b. dostarcza ścieki do mechaniczno-biologicznej oczyszczalni ścieków w Poniatowej. Oczyszczalnia poddana modernizacji w 2006 r. może oczyścić 3200m³ ścieków/dobę. Obecnie średnia dobowo ilość oczyszczonych ścieków to ok 1200 m³/dobę. Ścieki oczyszczone są w stopniu niezbędnym do spełnienia warunków wyznaczonych pozwoleniem wodnoprawnym. W eksploatacji GPGK w Poniatowej znajduje się również lokalna, mała oczyszczalnia ścieków w Niezabitowie. Jest to oczyszczalnia biologiczno-mechaniczna typu „BIOCLER” – z przepustowością max 25 m³ /dobę. Oczyszcza ok 8 m³ /dobę ścieków dostarczanych z 40 mieszkań zbiorowego zamieszkania.

Sieć kanalizacji sanitarnej	41,3km
Teren Miasta	23,1km
Teren Gminy	18,2km
w tym:	
Poniatowa wieś	5,8km
Kraczewice Prywatne i Rządowe	11,4km
Niezabitów	1,0km

W roku 2021 oczyszczono ogółem 412 886 m³ ścieków.

Sprzedż ścieków - 374 024 m³, w tym:

a) ścieki socjalne -	292 970 m ³
b) ścieki budżetowe –	10 095 m ³
c) ścieki pozostałe –	70 959 m ³
d) ścieki dowiezione –	8121 m ³

Zakład Usług Komunalnych

Zakład Wywozu Nieczystości prowadzi działalność w zakresie:

1) Wywóz nieczystości stałych:

W 2021 roku świadczyliśmy usługi w trzech gminach – Poniatowa, Chodel oraz Opole Lubelskie (podmioty gospodarcze).

Ilości odebranych przez GPGK Sp. z o.o. Poniatowa odpadów komunalnych:

- zmieszanych i segregowanych ogółem z wszystkich gmin 3 961,35 Mg, w tym:

Gmina Poniatowa

- odpady komunalne zmieszane - gospodarstwa domowe 1 862,83 Mg, podmioty gospodarcze 130,53 Mg,

- odpady odebrane selektywnie: – gospodarstwa domowe 947,81 Mg, podmioty gospodarcze 20,00 Mg,

Gmina Chodel

- odpady komunalne zmieszane: gospodarstwa domowe – 473,95 Mg, podmioty gospodarcze - 27,22 Mg,
- odpady odebrane selektywnie: gospodarstwa domowe – 473,95 Mg, podmioty gospodarcze – 3,36 Mg.

Gmina Opole Lubelskie

- odpady komunalne zmieszane: podmioty gospodarcze – 42,89 Mg
- odpady odebrane selektywnie: podmioty gospodarcze – 7,88 Mg

2) Wywóz nieczystości płynnych 7 056,00 m³

Gmina Poniatowa

Ilość odebranych i wywiezionych nieczystości płynnych z przydomowych bezodpływowych zbiorników (szambo)

Miasto	1 432,50 m ³	
Wieś	5 170,50 m ³	
osadu z oczyszczalni przydomowych		15 szt.
Gmina Chodel		135 m ³
oczyszczalnie przydomowe		3 szt.
Gmina Bełżyce		217 m ³
oczyszczalnie przydomowe		2 szt.
Gmina Wojciechów		101 m ³

3) Prowadzenie Gminnego Punktu Selektywnej Zbiórki – PSZOK - 24 877,23 zł

Ilości przyjęte:

- odpady wielkogabarytowe	-	110,76 Mg
- odpady zużytego sprzętu elektro	-	10,80 Mg
- odpady budowlane	-	34,32 Mg

4) Opróżnianie śmietniczek na terenie miasta i Gminy Poniatowa: - **76 800,00 netto zł**

5) Administrowanie i bieżący monitoring wysypiska w Poniatowej wsi

Niecka przemysłowa:

Zamknięta - decyzja Marszałka z dniem 31.12.2014.

Decyzja zawiera również harmonogram rekultywacji niecki odpadów niebezpiecznych.

Niecka komunalna:

Zamknięta - decyzja Marszałka z dnia 27.02.2019 roku na zamknięcie i rekultywację składowiska.

Na bieżąco prowadzony jest monitoring wizyjny całego składowiska, przeprowadzane są badania środowiska wokół składowisk, tj. wody, odcieków, gazu oraz morfologii składowanych odpadów.

Zakład Zarządzania Nieruchomościami

W roku 2021 Zakład Zarządzania Nieruchomościami świadczył usługi zarządzania dla :

- 1) wspólnot mieszkaniowych na podstawie zawartych umów na zarządzanie, administrowanie nieruchomością wspólną (50 budynków),
- 2) wspólnot mieszkaniowych na podstawie umów o wykonanie bieżącej eksploatacji, konserwacji i remontów (47 budynków)
- 3) Gminy Poniatowa na podstawie Zarządzenia Burmistrza w sprawie powierzenia do wykonywania zadania własnego Gminy Poniatowa w zakresie zarządzania budynkami i administrowania lokalami mieszkalnymi, socjalnymi i użytkowymi wchodzącymi w skład zasobu komunalnego,
- 4) Gminy Poniatowa na podstawie zarządzenia Burmistrza w sprawie utrzymania czystości i porządku na terenach placów zabaw będących własnością Gminy Poniatowa, oraz skateparkiem.

Dane o zarządzanych nieruchomościach:

Powierzchnia zarządzanych nieruchomości na koniec 2021 r. wynosiła:

- powierzchnia mieszkalna zarządzanych wspólnot mieszkaniowych – 49 961,03 m² (1102 lokali mieszkalnych),
- powierzchnia lokali mieszkalnych i socjalnych będących własnością Gminy Poniatowa 8 174,85 m² (177 lokali mieszkalnych w tym 27 lokali socjalnych),
- powierzchnia lokali użytkowych w budynkach będących własnością Gminy Poniatowa 2 066,50m² (w tym Urząd Miejski 1 391,54m²),
- powierzchnia lokali użytkowych będących własnością Gminy Poniatowa w budynkach niebędących własnością Gminy Poniatowa 1 571,05 m².

Inwestycje Wspólnot mieszkaniowych

W okresie od 01.01.2020r do 31.12.2020 r na 5 budynkach wspólnot mieszkaniowych wykonana została termomodernizacja. Wspólnoty te uzyskały wsparcie finansowe ze środków unijnych w ramach programu 5.3. „Efektywność energetyczna sektora mieszkaniowego”. Wszystkie prace udało się skończyć do końca 2020 roku.

Place zabaw

Na placach zabaw przeprowadzone zostały przeglądy stanu technicznego urządzeń zabawowych, które następnie zostały wyremontowane, a część elementów uszkodzonych zostało wymienionych na nowe. W okresie od wiosny do jesieni wykonywane były prace porządkowe polegające na koszeniu trawy, sprzątaniu, opróżnianiu śmietniczek, obcinaniu gałęzi na rosnących drzewach w obrębie placów zabaw i grabieniu liści. W 2020 roku Gmina przekazała w administrowanie dodatkowo 2 place zabaw położone przy dawnym liceum i przy ul. Szkolnej 7A w Poniatowej i w administrowaniu jest już ich razem 9 szt.

Zatrudnienie i wynik finansowy

Średnie zatrudnienie w zakładzie w roku 2021 wyniosło 10 osób. Na przełomie roku 2019/2020 Zakład Zarządzania Nieruchomościami został przeorganizowany i na koniec tego roku zostało 4 pracowników fizycznych, tj elektryk, hydraulik oraz dwóch pracowników komunalnych.

Reorganizacja miała na celu pomniejszenie kosztów Zakładu Zarządzania Nieruchomościami. ZZN zamknął rok budżetowy 2020 zyskiem w kwocie: 41 337,94 zł.

W roku 2020 roku Zakład Zarządzania Nieruchomościami wykonał następujące prace na zlecenie Gminy Poniatowa:

- 1) remont mieszkania komunalnego przy ul. 11 Listopada 12/3 pod kontem korzystania przez

osobę niepełnosprawną. Wartość wykonanych robót budowlanych i instalacyjnych wyniosła 38 742,56 zł brutto. W ramach prac przebudowano instalację kanalizacyjną, instalację wodociągową, instalację centralnego ogrzewania, instalację elektryczną oraz wykonano gruntowny remont lokalu mieszkalnego pod kontem osoby niepełnosprawnej,

- 2) nawierzchnie z kostki brukowej rozbiórkowej pod pojemniki na odpady komunalne przy ul. Modrzewiowej 3 i 5 w Poniatowej. Wartość robót budowlanych wyniosła 13 738,39 zł brutto,
- 3) przebudowę chodnika z kostki brukowej na działce nr ewid. 223/13 w Poniatowej pomiędzy budynkiem przy ul. Żeromskiego 1 a budynkiem przy ul. 1 Maja 4, obok placu zabaw. Wartość wykonanych robót budowlanych wyniosła 25 000 zł brutto.
- 4) chodnik dług. 81,00 m i szer. 1,60 m o pow. 129,60 m²,
- 5) gruntowny remont lokalu socjalnego przy ul. Fabrycznej 4/15 w Poniatowej. Lokal po spaleniu. Zgodnie z kosztorysem przedstawionym przez ubezpieczyciela wartość robót wyniosła 9 593,94 zł brutto.

Windykacja

Działania na odcinku windykacji zadłużeń w opłatach czynszowych i mediów za lokale mieszkalne i socjalne polegały głównie na:

- wysyłaniu wezwań do zapłaty, wezwań ostatecznych i informacyjnych,
- indywidualnych rozmowach z dłużnikami (tel, sms, email),
- informowaniu o możliwościach otrzymania dodatków mieszkaniowych oraz innych możliwościach otrzymania pomocy z Ośrodka Pomocy Społecznej,
- monitorowaniu osób zalegających z opłatami, propozycjach zamiany lokalu na mniejszy,
- kierowaniu spraw do sądu oraz kierowaniu spraw do komornika.

W powyższym okresie zostało wysłanych 183 wezwania do zapłaty, w tym 71 listem poleconym oraz za zwrotnym potwierdzeniem odbioru. Przy współpracy z Gminą do wieloletnich dłużników wysłano zawiadomienia o zamiarze wypowiedzenia umowy najmu wraz z wezwaniem do zapłaty.

Zakład Zieleni Miejskiej

Zakład Zieleni Miejskiej prowadzi niżej wymienione działalności.

Obsługa targowiska miejskiego

Powierzchnia targowiska miejskiego w 2021 roku wyniosła 22 177 m² w tym powierzchnia sprzedażowa ok. 7 000 m². Ilość stanowisk handlowych na terenie targowiska - 203. W każdą sobotę jest około 186 stanowisk handlowych, od poniedziałku do piątku 3-10 stanowisk. **Tarcza antykryzysowa 6.0 wprowadziła zwolnienie od opłaty targowej na cały 2021 rok.** Od dnia 1 stycznia 2021 r. do dnia 31 grudnia 2021 r., Zarządca targowiska nie pobierał opłaty targowej od handlujących, o której mowa w art. 15 ust. 1 ustawy z dnia 12 stycznia 1991 r. o podatkach i opłatach lokalnych (tj. Dz. U. z 2019 r. poz. 1170). Na zarządzanie targowiskiem miejskim i toaletami przenośnymi w 2021 roku Gmina Poniatowa zabezpieczyła środki w wysokości 80 500,00 zł brutto.

W ramach obsługi targowiska miejskiego pracownicy GPGK sp. z o.o. zajmowali się:

- ustawianiem handlujących zgodnie z regulaminem targowiska miejskiego,
- dowozem osób kupujących na targowisko miejskie,
- wyznaczaniem miejsc sprzedaży na terenie targowiska,

- dostawą wody do celów gospodarczych i sanitarnych,
- odbiorem odpadów komunalnych z terenu targowiska,
- utrzymaniem nawierzchni placu targowego,
- sprzątaniem targowiska po godzinach handlu w dni robocze i soboty,
- przygotowaniem placu targowego na sobotę,
- koszeniem kosiarką ciągnikową i kosami spalinowymi placu targowego,
- odśnieżaniem placu targowego,
- obsługą toalet przenośnych.

Utrzymanie porządku i czystości na terenie chodników, ulic, ścieżek rowerowych, parkingów, placów i innych terenów

Powierzchnia utrzymywanych terenów (zimowe i letnie):

- chodniki – 24 666 m²
- jezdnie – 39 092 m²
- parkingi – 4 428 m²
- kosze uliczne – 191 szt.

Utrzymywanie porządku i czystości wykonywane było przez okres 12 miesięcy, według potrzeb, nie rzadziej jednak niż dwa razy w tygodniu.

W ramach utrzymania czystości i porządku na terenie Gminy Poniatowa prace polegały na:

- oczyszczaniu ręcznym, zamiataniu chodników, ulic, ścieżek rowerowych i innych terenów, oprysku chodników i obrzeży (wyrastająca trawa, chwasty),
- mechanicznym oczyszczaniu ulic i chodników zamiatarką,
- zimowym utrzymaniu chodników, jezdni, parkingów, ścieżek rowerowych oraz placów, (odśnieżanie ręczne i mechaniczne, sypanie piachu ze środkiem chemicznym),
- bieżącym oczyszczaniu terenów zielonych,
- koszeniu dróg gminnych,
- odcinaniu obrzeży (wyrastająca trawa, chwasty) ,
- myciu chodników,
- sprzątaniu terenu po imprezach plenerowych, obsługa techniczna imprez plenerowych (np. spotkanie kół gospodyń wiejskich, obchody 11- Listopada),
- opróżnianiu śmietniczek z nieczystości stałych komunalnych.
- wywozie nieczystości ze śmietniczek z terenu Poniatowej (częstotliwość dwa razy w tygodniu (wtorek, piątek) w miesiącach IV-X, min raz w tygodniu w miesiącach XI-III,
- wywozie nieczystości stałych ze śmietniczek z terenów wiejskich Gminy Poniatowa (częstotliwość jeden raz w miesiącu),
- utrzymaniu czystości i porządku na terenie placów zabaw,
- utrzymaniu należytego stanu technicznego urządzeń zabawowych,
- koszeniu trawników, grabienie skoszonej trawy, liści,
- wywozie odpadów z terenów placów zabaw,
- myciu ławek i urządzeń zabawowych.

Wykonanie innych usług związanych z konserwacją infrastruktury komunalnej:

- naprawa ławki,
- malowanie ławek,

- naprawa nawierzchni z kostki brukowej (wglębienie),
- montaż sztucznej choinki.

Na wykonanie usług utrzymania czystości i porządku na terenie Gminy Poniatowa, zostały zabezpieczone środki w budżecie Gminy w wysokości 384 000,00 zł brutto.

Konserwacja zieleni miejskiej

Powierzchnia utrzymywanych terenów zielonych wynosi 43 986,45 m².

Częstotliwość wykonywanych usług w okresie 10 miesięcy:

- przycinanie drzew i krzewów – jednorazowo,
- koszenie terenów zielonych – min. 6 razy, w zależności od potrzeb wynikających z przyrostu trawy,
- grabienie liści – jednorazowo,
- pozostałe prace – według potrzeb, nie rzadziej niż 2 razy w miesiącu.

W zakresie konserwacji zieleni miejskiej pracownicy GPGK sp. z o. o. zajmowali się:

- cięciem sanitarnym, formowaniem, odmładzaniem, prześwietlaniem drzew i krzewów,
- ścinką drzewa wraz z wywozem drewna i gałęzi,
- prześwietlaniem, koszeniem lasów i terenów zadrzewionych,
- pielęgnacją drzew, krzewów, żywopłotów,
- koszeniem trawników wraz z grabieniem skoszonej trawy,
- koszeniem, sprzątaniem, opryskiem miejsc pamięci:
- usuwaniem odrostów przykorzennych i na pniu drzew,
- likwidacją powstałych kretowisk ,
- usuwaniem zanieczyszczeń z terenów zielonych (butelek, szkła, papierów, worków plastikowych, zanieczyszczeń drobnych: niedopałków papierosów, kapsli jak również zanieczyszczeń organicznych),
- grabieniem liści wraz z wywozem,
- likwidacją istniejących wiosennych nasadzeń, przygotowanie rabat i donic do obsady,
- obsadą dwuzmianową waz betonowych, donic, rabat,
- pielęgnacją istniejących rabat i donic: pielenie, nawożenie, podlewanie, usuwanie przekwitniętych kwiatostanów,
- wieszaniem donic z kwiatami na moście ul. Nałęczowska (wyginanie, malowanie uchwytów, transport, mocowanie donic z kwiatami) – czerwiec,
- zakładaniem terenów zielonych,
- transportem i wysypaniem kamieniem terenu przy fontannie,
- prace przy krzyżu (zebranie, wywóz kory, montaż obrzeży, transport, wysypanie skupin kamieniem, przycięcie krzewów, pielenie misek przy krzewach, wygrabienie trawników),
- zakładaniem zieleni przy budynku Urzędu Miejskiego (podcięcie gałęzi, zebranie darni, wyrównanie terenu, dowieszenie ziemi, rozłożenie maty, nasadzenia mat. roślinnego, wykonanie obrzeży, wysypanie żwiru, sianie trawnika, wałowanie).

Na wykonanie usług związanej z konserwacją zieleni miejskiej na terenie Poniatowej, zostały zabezpieczone środki w budżecie Gminy w wysokości 127 000,00 zł brutto.

Administracja cmentarza

W zakresie administracji cmentarza komunalnego pracownicy GPGK sp. z o. o. zajmowali się:

- utrzymaniem porządku na terenie cmentarza i parkingu,
- koszeniem, grabieniem terenów zielonych,
- grabieniem liści,
- dostawą wody,
- ustawianiem toalet przenośnych,
- odbiorem odpadów komunalnych z terenu cmentarza,
- budową grobowców,
- budowa kolumbarium,
- sprzedażą grobów i nisz.

Obsługa pogrzebowa

GPGK sp. z o. o. posiada salę pożegnań. Zakład pogrzebowy świadczył usługi w zakresie kompleksowej obsługi pogrzebowej.

12. Działalność ratowniczo-gaśnicza jednostek straży pożarnej na terenie Gminy Poniatowa

Na terenie Gminy Poniatowa działa 11 jednostek Ochotniczych Straży Pożarnych: w Dąbrowie Wronowskiej, Kowali Pierwszej, Kowali Drugiej, Kraczewicach, Niezabitowie, Oblizniaku, Poniatowej (wsi), Poniatowej (miasto), Spławach, Szczuczkach-Kolonii i Zofiance. Cztery jednostki - OSP Poniatowa (wieś), OSP Kraczewice, OSP Poniatowa (miasto) i OSP Kowala Pierwsza należą i działają w Krajowym Systemie Ratowniczo – Gaśniczym (KSRG).

Ochotnicze Straże Pożarne w Gminie Poniatowa liczą ogółem 450 członków, w tym mężczyzn 364 i 17 kobiet, członków wspierających – 31, a honorowych – 27.. Gmina Poniatowa posiada jedną Kobięcą Drużynę Pożarniczą liczącą 8 kobiet, 5 Młodzieżowych Drużyn Pożarniczych - sekcji 6, a członków ogółem 81 (36 dziewcząt i 45 chłopców) oraz 1 Dziecięcą Drużynę Pożarniczą (10osób).

W 2021 roku ubezpieczono grupowo wszystkich strażaków oraz członków MDP. Spośród 293 członków aktywnych – 105 z nich posiada aktualne badania i przeszkolenia i mogą brać udział w działaniach ratowniczo-gaśniczych. Dodatkowo ubezpieczono 117 strażaków, którzy biorą udział w akcjach ratowniczo-gaśniczych lub są kierowcami samochodów. Strażacy uprawnieni do działań ratowniczych stanowią 35,8 % wszystkich członków OSP



Na wyposażeniu jednostek OSP znajduje się 23 samochody, 1 samochód - drabina „IFA”, 1 przyczepa do przewożenia sprzętu, 1 naczepa ciężarowa CYSTERNA, motopompy (20), agregaty prądotwórcze (12), pilarek spalinowych (15), pilarki do betonu (4) pompy szlamowe (7), pompy pływające (3), pilarka-podkrzesywarka (1) zestawy ratownictwa technicznego (4) torby medyczne (9) defibrylatory AED (5) aparaty powietrzne (22). Wszystkie samochody są ubezpieczone. Jednostki z KSRG posiadające nowe samochody posiadają dodatkowo ubezpieczenie AC. Sprzęt, w jaki wyposażone są jednostki OSP ze względu na wiek i eksploatację wymaga częstej naprawy, wymiany podzespołów a także obowiązkowych przeglądów technicznych (samochody, drabina, aparaty powietrzne, agregaty hydrauliczne, czujniki wielogazowe,). Do obsługi sprzętu zatrudnionych jest 14 kierowców-konserwatorów (1 kierowca – umowa o pracę 3/8 etatu, pozostałych 13 konserwatorów zatrudnionych po 2 w jednostkach KSRG, w pozostałych jednostkach po 1 konserwatorze.

Dla wszystkich jednostek zakupiono system alarmowania i zarządzania jednostką. Dzięki temu z poziomu gminy – Komendant Gminny ZOSP ma wgląd i kontrolę nad sprzętem objęty obowiązkowym przeglądom, a także nad ilością strażaków do przeprowadzenia badań lekarskich.

Stan strażnic jest ogólnie dobry, wszystkie jednostki, posiadają garaże na samochody i sprzęt. Stan techniczny budynków jest dobry, ale wymaga okresowych remontów, konserwacji i napraw.

Łączność

W Ochotniczej Straży Pożarnej w Poniatowej (miasto), OSP Kraczewice, OSP Poniatowa (wieś), OSP Kowala Pierwsza, OSP Kowala Druga, OSP Niezabitów działa komórkowy system alarmowania i zarządzania jednostką (e-remiza).

OSP Kraczewice, OSP Kowala Pierwsza, OSP Poniatowa-Miasto i OSP Poniatowa (wieś) posiadają łączność selektywną - systemy alarmowe, które pozwalają na powiadomienie o zdarzeniu bezpośrednio z Państwowej Straży Pożarnej w Opolu Lubelskim.

Przygotowanie jednostek OSP do prowadzenia działań ratowniczych

Ustawa o ochronie przeciwpożarowej rozszerzyła zakres działań straży o ochronę mienia i życia przed klęską żywiołową i innymi zagrożeniami miejscowymi. Do takich zadań są używane jednostki znajdujące się w Krajowym Systemie Ratowniczo-Gaśniczym. Jednostki poza systemem mogą jedynie pomagać w usuwaniu skutków, ponieważ ogranicza je gorsze, bądź brak odpowiedniego wyposażenia w sprzęt techniczny. Wyposażenie w odpowiedni sprzęt wiąże się z wysokimi kosztami, jakie musiałaby ponieść Gmina, której możliwości finansowe nie pozwalają na tak duże inwestycje. Z drugiej strony wykorzystanie takiego sprzętu nie byłoby adekwatne do poniesionych nakładów. Posiadanie 4 jednostek KSRG + stacjonowanie w Poniatowej posterunku PSP Opole Lubelskie zabezpiecza naszą gminę w najwyższym stopniu.

W 2021 r. z uwagi na wielką burzę jaka przeszła przez teren naszej gminy zmuszeni byliśmy zakupić plandeki do zabezpieczania zerwanych dachów. Na uwagę zasługuje zaangażowanie wszystkich jednostek z terenu gminy w usuwaniu skutków burzy.

Stan wyszkolenia, zdarzenia

Szkolenia członków OSP organizowane są przez Komendę Powiatową Państwowej Straży Pożarnej w Opolu Lubelskim w zależności od zgłaszanych potrzeb.

	Liczba wyszkolonych	Liczba wyszkolonych w roku sprawozdawczym	UWAGI
Strażacy ratownicy OSP	137	6	Istnieje większe zapotrzebowanie niż miejsca na kursie
Kierowcy konserwatorzy sprzętu ratowniczego	33	0	
Z zakresu ratownictwa technicznego	29	0	
Z zakresu kwalifikowanej pierwszej pomocy	40	0	Szkolenia z racji covid-19 szkolenia wstrzymane – gdy zostaną uruchomione większość osób z KSRG będzie musiała przejść recertyfikacje
Z zakresu działań przeciwpowodziowych i ratownictwa na wodach	1	0	26
Z zakresu zabezpieczenia lądowania LPR	47	0	14 osób do przeszkolenia
Płetwonurkowie	0	0	
Nurkowie	0	0	
Sternicy motorowodni	1	0	4
Dowódcy OSP	33	4	6 osób do przeszkolenia
Naczelnicy OSP	21	0	10 osób

Pilarze do drewna	23	0	15 osób
Pilarze do stali i betonu	16	0	5 osób
Członkowie MDP	39	14	Kraczewice – 10
Dowódcy MDP	4	2	Kraczewice - 2

Tabela 21 Szkolenia członków OSP 2021 r.

W roku 2021 zorganizowano:

„Szkolenie Podstawowe strażaków ratowników OSP” organizowane przez PSP w Opolu Lubelskim. W kursie uczestniczyło – 6 druhow. 2 - OSP Kraczewice, 2 - OSP Kowala Pierwsza, 2 - OSP Poniatowa-Miasto

„Szkolenie dowódców OSP” OSP Kowala Pierwsza -1 , OSP Poniatowa-Miasto – 1 , OSP Kraczewice – 1

„Szkolenie Wysokościowe KSRG” w roku 2021 5 strażaków z terenu gminy wzięło udział w weekendowych szkoleniu z zakresu ratownictwa wysokościowego: 2 druhow – OSP Kraczewice, 2- druhow OSP Poniatowa-Miasto oraz Komendant Gminny ZOSP

W 2021 roku nie odbyły się zawody sportowo-pożarnicze. Zostały odwołane z racji Covid-19.

Podstawą do skierowania na szkolenie, udział w zawodach i udział w akcjach są aktualne badania lekarskie. Po wydaniu pozytywnej opinii lekarza medycyny pracy i odpowiednim wyszkoleniu, strażak ochotnik może brać udział w zdarzeniach, szkoleniach i zawodach, za które pobiera ekwiwalent. Brak badań, skutkuje brakiem ubezpieczenia, w związku z czym zakaz brania udziału w ww. zadaniach i wypłatą ekwiwalentu (Uchwała Nr 3 Zarządu z 20.11.2015 r. o wypłacie ekwiwalentu). Za każdy wyjazd do akcji nieubezpieczonego strażaka ponosi odpowiedzialność dowódca akcji.

Działania ratownicze w 2021 roku

W minionym roku na terenie Gminy Poniatowa zanotowano 369 zdarzeń.

Pożary – 38

Miejscowe zagrożenia – 321 (duży wzrost w stosunku do roku 2020 – działania związane z likwidacją skutków burz)

Fałszywy alarm – 5

W wyjazdach do zdarzeń uczestniczyły następujące jednostki:

- 1) OSP Poniatowa (miasto) – 122
- 2) OSP Kraczewice - 52
- 3) OSP Poniatowa (wieś) – 23
- 4) OSP Kowala Pierwsza – 29
- 5) OSP Niezabitów – 19

- 6) OSP Kowala Druga – 9
- 7) OSP Dąbrowa Wronowska – 4
- 8) OSP Szczuczki Kolonia – 1
- 9) OSP Spławy – 1
- 10) OSP Oblizniak - 6

Zarząd Miejsko-Gminny ZOSP RP w 2021 r. podjął ogółem 3 uchwały, m.in. w sprawie dotacji na zakup lekkiego samochodu dla OSP Kowala Druga oraz w sprawie odznaczeń dla druhów z OSP Kraczewice – wręczone podczas obchodów 100-lecia jednostki.

Plany, wydatki 2021 rok przedstawiały się następująco:

1) Ekwiwalenty (zdarzenia, szkolenia)	45 957,25 zł
2) Wynagrodzenia i pochodne wynagrodzeń	125 864,00 zł
3) Paliwo, materiały, wyposażenie	85 837,10 zł
4) Woda, energia	72 811,56 zł
5) Badania okresowe (ogólne, psychotesty)	7 543,00 zł
6) Usługi (naprawy, przeglądy)	59 816,22 zł
7) Szkolenia BHP (kierowcy) i KPP	3 000,00 zł
8) Ubezpieczenia	22 087,50 zł
9) Fundusz Sołecki (przekazane do OSP)	113 317,00 zł
10) Dotacja dla OSP Kowala Druga na zakup samochodu	40 000,00 zł
11) Dotacja dla OSP Poniatowa Wieś - samochód	20 000,00 zł
12) Dotacja dla OSP Kowala – zakup sprzętu	4 000,00 zł
13) Dotacja dla OSP Kraczewice – zakup drabiny	3 000,00 zł
14) Remont remizy OSP Oblizniak	114 067,00 zł
15) Remont remizy OSP Kowala Druga	146 190,00 zł

W 2021 roku na finansowanie działalności Ochotniczych Straży Pożarnych wydatkowano **327 985,93 zł**. Na 2022 rok przyjęto plan finansowy na poziomie **480 003,61**. Z przyjętego planu ponoszone będą wydatki osobowe, tzn. wynagrodzenia, składki od wynagrodzeń, ubezpieczenie, fundusz pracy (kierowcy) oraz zakup energii. Na zakup usług (remonty, przeglądy, legalizacje), ubezpieczenia sprzętu, strażaków i różne inne opłaty związane z działalnością OSP ekwiwalent, zakupy: materiałów, paliwa, wyposażenia wydatkowana może być tylko pozostała kwota. Na wydatki inwestycyjne w OSP zabezpieczono kwotę 973 822,25 zł – fundusze te będą przeznaczone na remonty remiz strażackich oraz zakup ciężkiego samochodu ratowniczo-gaśniczego



Foto 2. Nowy samochód OSP Kowala Długa



Foto 3. Nowy samochód OSP Poniatowa Wieś



Foto 4. Strażacy z terenu gminy podczas szkolenia wysokościowego

13. Ochrona zdrowia

Na terenie Gminy działa Powiatowe Centrum Zdrowia – Szpital przy ul. Fabrycznej w Poniatowej, dwa Publiczne Zakłady Opieki Zdrowotnej i dwa Niepubliczne Zakłady Opieki Zdrowotnej, a także Samodzielne Publiczne Sanatorium Gruźlicy i Chorób Płuc. Ośrodki zdrowia zapewniając podstawową opiekę medyczną, zatrudniają lekarzy rodzinnych, pediatrów i internistów. W przychodniach przyjmują lekarze specjaliści zapewniając pełny zakres świadczeń medycznych. Mieszkańcy Gminy Poniatowa objęci są także opieką przez prywatnych dostawców usług medycznych: okulistów, stomatologów, internistów, ginekologów i kardiologów. Rok 2021 był dla wszystkich placówek służby zdrowia wyjątkowy z uwagi na dalsze występowanie pandemii Covid - 19 na całym świecie, w tym także w Polsce. Wymusiło to ograniczenie do minimum bezpośredniej obsługi pacjentów. Wszystkie placówki służby zdrowia włączyły się do walki z pandemią, ale największy nacisk położony był na szpital miejski obsługiwany przez Powiatowe Centrum Zdrowia i dlatego pragniemy przedstawić opis jego działania w 2021 r.

Powiatowe Centrum Zdrowia, na dzień dzisiejszy, pomimo bardzo trudnej sytuacji epidemiologicznej, dużej absencji personelu medycznego, a także problemów z dostępnością do świadczeń opieki zdrowotnej w całym kraju, udziela świadczeń wszystkim zgłaszającym się pacjentom oraz wykonuje badania diagnostyczne w pełnym zakresie. Należy jednak cały czas liczyć się z ograniczeniami jakie mogą wystąpić w związku z zapobieganiem, przeciwdziałaniem i zwalczaniem COVID-19.

Placówka zlokalizowana jest w trzech miejscowościach. W skład Powiatowego Centrum Zdrowia wchodzi jednostki i komórki organizacyjne zlokalizowane w:

- 1) Opole Lubelskie, przy ul. Przemysłowej 4a,
- 2) Opole lubelskie, przy ul. Szpitalnej 9,
- 3) Poniatowa, przy ul. Fabrycznej 18,
- 4) Poniatowa przy ul Młodzieżowa 6 - punkt pobrań (dzierżawa pomieszczenia),
- 5) Ratoszyn Drugi - Przychodnia Podstawowej Opieki Zdrowotnej (dzierżawa pomieszczeń).
- 6) Poniatowa przy ul Młodzieżowa 6 - Przychodnia Podstawowej Opieki Zdrowotnej (dzierżawa pomieszczeń) rozpoczęcie działalności zaplanowano na marzec 2022 roku.

W ramach reorganizacji i zwiększenia efektywności wykonywanych świadczeń zostały wdrożone prace mające na celu przygotowanie pomieszczeń pod działalność Zakładu Opiekuńczo - Leczniczego w Opolu Lubelskim. Działania podjęte w tym zakresie przewidują zwiększenie liczby łóżek, dostępność miejsc, a także poprawę warunków bytowych i funkcjonalności pomieszczeń.

Dodatkowo Zarząd Spółki realizuje działania mające na celu poprawę warunków organizacyjno - technicznych pomieszczeń obiektu szpitalnego w Poniatowej. Prace remontowo-budowlane będą realizowane zgodnie z ustalonym harmonogramem i w miarę posiadanych możliwości finansowych. W tym celu została opracowana dokumentacja projektowa. Przedmiotowa dokumentacja obejmuje prace w następujących komórkach organizacyjnych Szpitala:

- 1) rozbudowa Bloku Operacyjnego w Szpitalu w Poniatowej,
- 2) utworzenie Oddziału Intensywnej Opieki Medycznej w Szpitalu w Poniatowej,
- 3) dobudowa klatek schodowych w Szpitalu w Poniatowej,
- 4) remont pomieszczeń Centralnej Sterylizatorni i remont pomieszczeń Działu Diagnostyki Laboratoryjnej.

Planowane roboty inwestycyjno-remontowe wskazanych pomieszczeń będą finansowane ze środków własnych, nie są objęte refundacją ze środków unijnych. W chwili obecnej są już realizowane prace związane z remontem pomieszczeń Centralnej Sterylizatorni i Działu Diagnostyki Laboratoryjnej.

Pod koniec listopada ubiegłego roku został przeniesiony w struktury Szpitala w Opolu Lubelskim Oddział Dziecięcy. Zmiana lokalizacji została wymuszona utworzeniem na terenie Szpitala w Poniatowej izolatorium oraz łóżek zakaźnych dla pacjentów zakażonych oraz wymagających kontynuacji leczenia po przebytej ostrej fazie COVID-19. Przeniesienie oddziału miało na celu zapewnienie bezpieczeństwa zdrowotnego dzieciom podczas hospitalizacji.

Wyrazem podstawowych zmian w walce o poprawę jakości prowadzonego leczenia, a także poczucia bezpieczeństwa i komfortu pacjentów jest realizacja zadań związanych z rozszerzeniem świadczeń z zakresu podstawowej opieki zdrowotnej. W tym roku w ramach naszej Przychodni POZ w Opolu Lubelskim - Spółka poszerzyła swoją działalność w nowej lokalizacji w Ratoszynie Drugim. W bieżącym roku planowane jest również rozszerzenie działalności lekarza podstawowej opieki zdrowotnej w lokalizacji przy ul. Młodzieżowej 6 w Poniatowej. Obecnie we wskazanym obiekcie trwają prace remontowo-budowlane mające na celu dostosowanie pomieszczeń do ogólnie obowiązujących zasad sanitarno-epidemiologicznych i technicznych. Wskazane zmiany organizacyjne mają na celu rozszerzenie prowadzonej działalności i pozyskanie nowych pacjentów, a przede wszystkim zaspokojenie ich potrzeb. Zapisując się do naszej Przychodni Podstawowej Opieki Zdrowotnej, pacjenci otrzymają nieograniczony dostęp do wszystkich usług wykonywanych w ramach prowadzonej działalności przez Spółkę oraz transportu sanitarnego zgodnie z potrzebami i zakresem sprawowanej opieki lekarza rodzinnego. Z chwilą podpisania deklaracji pacjenci mają prawo do korzystania z wszelkich świadczeń udzielanych w ramach umowy z NFZ, w szczególności do: badań i porad lekarskich, zabiegów pielęgniarstwa, opieki położnej, badań laboratoryjnych, EKG, szczepień i bilansów dzieci zgodnie z kalendarzem szczepień, wizyt domowych lekarskich i pielęgniarstwa, patronaży i innych.

W ramach działań naprawczych oraz wynikających z obecnej sytuacji epidemiologicznej przeprowadzono w Spółce szereg inwestycji finansowych związanych z zakupem sprzętu medycznego i modernizacją infrastruktury technicznej. Do tych inwestycji możemy zaliczyć zakup sterylizatora parowego, lasera CO₂, instalację systemu do monitoringu chorych na COVID-19, montaż podnośnika schodowego na wyposażenie POZ w Poniatowej i windy pionowej na wyposażenie POZ w Ratoszynie Drugim, wykonanie platformy pod zbiornik ciekłego tlenu, doprowadzenie zasilania do zbiornika z ciekłym tlenem, wykonanie instalacji tlenu medycznego, modernizacja rozdzielni elektrycznej itp.

Od stycznia ubiegłego roku Spółka dysponuje nowoczesnym transportem sanitarnym. Zakup nowych ambulansów sanitarnych był możliwy dzięki życzliwości i dodatkowym środkom przekazanych przez Ministerstwo Zdrowia, Wojewodę Lubelskiego, Marszałka Województwa Lubelskiego oraz władze Powiatu Opolskiego, Urzędu Miejskiego w Opolu Lubelskim, Urzędu Miejskiego w Poniatowej, Gminy Karczmiska Gminy Chodel, Urzędu Miasta w Józefowie nad Wisłą, Gminy Łaziska, Gminy Wików.

Ponadto dzięki życzliwości władz Powiatu Opolskiego został zakupiony na wyposażenie Pracowni Endoskopii nowoczesny kolonoskop. Kolonoskop pozwoli na przeprowadzenie bezpiecznej wizualizacji wnętrza jelita-śluzówki i podwyższy jakość udzielanych świadczeń zdrowotnych. Wskazane badanie ma znaczenie profilaktyczne i wczesne wykrywanie chorób jelita grubego. Kolonoskopia pozwoli zmniejszyć zapadalność na nowotwór jelita grubego.

Trudności w realizacji działań naprawczych są jedynie związane z wydłużeniem czasu ich wdrażania, który spowodowany jest epidemią, zmianą priorytetów w ochronie zdrowia oraz ograniczoną współpracą z innymi podmiotami gospodarczymi. Dodatkowo zgodnie z decyzją Wojewody Lubelskiego, od dnia 14 października 2020 roku, do odwołania, Zarząd Spółki został zobligowany do utworzenia łóżek dla pacjentów z podejrzeniem lub potwierdzonym zakażeniem SARS-CoV-2. Łóżka zakaźne zostały utworzone na bazie łóżek Oddziału Chorób Wewnętrznych z Pododdziałem Kardiologii. W celu minimalizacji ryzyka transmisji infekcji COVID-19 i zapewnienia bezpieczeństwa zdrowotnego w roku 2020 została w znacznym stopniu ograniczona działalność szpitala, poradni specjalistycznych oraz lekarza podstawowej opieki zdrowotnej. Od marca ubiegłego roku wszystkie podejmowane działania w ochronie zdrowia zostały skupione głównie na walce z pandemią. Działania te mają na celu dostosowanie pomieszczeń do obowiązujących wytycznych, zapewnienie bezpieczeństwa zdrowotnego pacjentów ich rodzin oraz personelu medycznego. Zostały określone zasady postępowania w zakresie bezpieczeństwa sanitarnego, zachowania pracownika w przypadku zachorowania oraz pracy zdalnej.

Spółka poniosła duże koszty związane z realizacją wytycznych wynikających z wdrażania działań skupionych na zapobieganiu, przeciwdziałaniu i zwalczaniu COVID-19. Pandemia stała się najtrudniejszą próbą dla naszego systemu ochrony zdrowia. Spółka dołożyła należytych starań w celu zminimalizowania ryzyka rozprzestrzeniania się wirusa oraz zakażenia COVID-19. Szpital oraz pracownicy zostali zaopatrzeni w odpowiedni sprzęt i dodatkowe środki ochrony indywidualnej, środki do dezynfekcji rąk i powierzchni. Organizacja pracy od marca ubiegłego roku odbywa się zgodnie z ogólnymi wytycznymi w zakresie walki z pandemią. Zmieniające się dynamicznie warunki zewnętrzne oraz wewnętrzne wymuszają modyfikację metod i terminów realizacji ustalonych założeń objętych przyjętym planem naprawczym.

Nasz program obejmuje działania na lata 2020-2024. Do najważniejszych zadań zrealizowanych w roku ubiegłym i bieżącym należą: renowacja warunków kredytowania, połączenie Oddziału Chirurgicznego z Pododdziałem Ginekologii Operacyjnej z Oddziałem Otolaryngologii i Onkologii Laryngologicznej, utworzenie dodatkowych filii Przychodni Podstawowej Opieki Zdrowotnej, wdrożenie działań mających na celu zwiększenie liczby

łóżek w Zakładzie Opiekuńczo-Lecznym, realizacja projektów inwestycyjnych w ramach RPO oraz rozszerzenie zakresu procedur medycznych poprzez zatrudnienie nowej kadry lekarskiej oraz zakup nowoczesnego sprzętu i aparatury medycznej pozwalającej na dokładność i precyzję wykonywanych świadczeń medycznych.

W celu poprawy jakości obsługi pacjenta, Spółka podjęła starania w celu uzyskania akredytacji. Wdrożone postępowanie ma na celu otrzymanie oficjalnego certyfikatu potwierdzającego nasze kompetencje do określonych zadań dotyczących postępowania i jakości świadczonych usług medycznych.

14. Bezpieczeństwo

Komisariat Policji w Poniatowej swoim zasięgiem obejmuje teren Gminy Poniatowa, Gminy Chodel i Gminy Karczmiska. Teren ten patroluje 13 policjantów Zespołu Patrolowo - Interwencyjnego, 7 policjantów służb kryminalnych oraz 1 policjant służby operacyjno-rozpoznawczej z Komisariatu Policji w Poniatowej. Spośród 4 dzielnicowych - dwoje odpowiedzialnych jest za teren Gminy Poniatowa. Są to mł. asp. Paweł Mirosław oraz st. asp. Sylwia Kozłowska (dzielnicowi mający w swoim rejonie miasto i gminę Poniatowa zgodnie z podziałem określonym na stronie internetowej oraz aplikacji Moja Komenda).

Poza wymienionymi policjantami Komisariatu Policji w Poniatowej na teren Gminy Poniatowa dyslokowane są służby Wydziału Ruchu Drogowego oraz Wydziału Kryminalnego Komendy Powiatowej Policji w Opolu Lubelskim.

Zestawienie odnotowanych wybranych przestępstw

Rodzaj przestępstwa	2020 rok			2021 rok		
	Miasto Poniatowa	Gmina Poniatowa	Komisariat w Poniatowej (łącznie)	Miasto Poniatowa	Gmina Poniatowa	Komisariat w Poniatowej (łącznie)
Kradzież z włamaniem	3	3	10	3	3	14
Kradzieże	4	4	19	9	6	35
Uszkodzenia mienia	7	1	12	7	9	25
Bójki, pobicia, uszkodzenie ciała	6	0	13	4	4	10
Rozboje	0	0	1	0	0	2
Narkotykowe	4	1	7	1	1	6
Nietrzeźwi kierujący	18	5	49	20	17	74
Wypadki drogowe	4	3	10	2	3	12
Znęcanie	8	7	36	10	7	38

Tabela 22 Zestawienie odnotowanych wybranych przestępstw

Na terenie działania Komisariatu Policji w Poniatowej w 2021 roku zaistniało ogółem 438 przestępstw (w 2020 roku - 388). Komisariat Policji w Poniatowej osiągnął ogólną

wykrywalność na poziomie 88,8% (w 2020 roku 85%). W przypadku 7 podstawowych przestępstw najbardziej uciążliwych społecznie została osiągnięta wykrywalność na poziomie 68,1 % (w 2020 roku - 76,9%). Na wspomnienie zasługuje duża ilość ujawnianych nietrzeźwych kierujących. Dotyczy to tylko i wyłącznie kierujących pojazdami mechanicznymi, którzy w dużym stopniu są eliminowani z jazdy po drogach, gdzie stanowią zagrożenie dla siebie i innych.

Zestawienie odnotowanych wybranych wykroczeń zakończonych w toku postępowania wnioskowego

Rodzaj wykroczenia	2020 rok		2021 rok	
	Miasto i Gmina Poniatowa	Komisariat Policji w Poniatowej	Miasto i Gmina Poniatowa	Komisariat Policji w Poniatowej
Kradzież art 119 § 1 kw	39	59	22	30
Uszkodzenia mienia art 124 §1 kw	11	15	2	10
Zakłócenie spokoju i porządku art. 51 kw	24	36	7	18
Spożywanie alkoholu w miejscu niedozwolonym	16	20	26	42
Kolizja drogowa art. 865 § 1 kw	7	13	70	135
Nieobyczajny wybryk	12	13	21	30

Tabela 23 Zestawienie wybranych wykroczeń zakończonych w toku postępowania wnioskowego

Należy zwrócić uwagę na dużą liczbę występujących na terenie miasta Poniatowa wykroczeń porządkowych, które zostały wyżej wymienione, w stosunku do ogólnie ujawnionych wykroczeń przez policjantów Komisariatu Policji w Poniatowej. Świadczy to o dużej aktywności policjantów szczególnie na terenie Gminy Poniatowa — gdzie w szczególności kierowane są służby zgodnie z analizą zagrożenia bezpieczeństwa.

Kradzieże na terenie Gminy Poniatowa w dużej części dotyczą sklepów (marketów), gdzie sprawcy dokonują kradzieży drobnych rzeczy (alkohol, słodycze). Sprawcy w większości z terenu miasta Poniatowa (rozpoznawani przez Policjantów na monitoringu).

Znaczną uciążliwością są również zakłócenia spokoju i porządku publicznego (w tym ciszy nocnej).

Zestawienie interwencji policyjnych

Rodzaj interwencji	2021 rok	
	Miasto i Gmina Poniatowa	Komisariat Policji w Poniatowej
Publiczne	273	436
Domowe	180	349
Drogowa	200	372

Razem wszystkich interwencji	653	1157
------------------------------	-----	------

Tabela 24 Zestawienie interwencji policyjnych

Powyższa tabelka przedstawia pracę, jaką na co dzień wykonują funkcjonariusze Komisariatu Policji w Poniatowej. W okresie 2021 roku przeprowadzone zostały 1157 różnego rodzaju interwencje (w tym ponad połowę na terenie Gminy Poniatowa), a należy zaznaczyć, że jest to tylko część pracy, jaką podczas służby wykonują policjanci i pracownicy Komisariatu Policji w Poniatowej (między innymi różnego rodzaju zabezpieczenia, działania profilaktyczne, prowadzenie postępowań przygotowawczych i wyjaśniających, itd.). Wzrost innych interwencji spowodowany jest podejmowaniem przez policjantów interwencji „własnych” związanych z zagrożeniem Covid -19.

Policjanci Komisariatu Policji w Poniatowej w omawianym okresie 2021 roku wykonali 2130 służb patrolowych oraz 675 służb w obchodzie (dzielnicowi). Należy nadmienić, że określenie „jednej służby” dotyczy 8 godzin pracy policjanta.

Dzielnicowi w ramach procedury „Niebieskiej karty” uczestniczą w posiedzeniach Zespołów Interdyscyplinarnych oraz są członkami Gminnej Komisji Rozwiązywania Problemów Alkoholowych w Poniatowej.

W ramach szeroko rozumianej prewencji kryminalnej na terenie Gminy Poniatowa, policjanci Komendy Powiatowej Policji w Opolu Lubelskim oraz Komisariatu Policji w Poniatowej w 2021 roku nie realizowali cyklicznych programów: „Jestem Bezpieczny”, „Bezpieczna Droga do Szkoły”, „Spotkania z Seniorami” z uwagi na panującą sytuację dotyczącą Covid- 19. Po ustaniu zagrożenia programy te będą przywrócone.

Policjanci Komisariatu Policji w Poniatowej, ale również i całej Komendy Powiatowej Policji w Opolu Lubelskim są zaangażowani w zabezpieczanie meczów piłki nożnej we wszystkich klasach rozgrywek, ze szczególnym zwróceniem uwagi na mecze Stali Poniatowa oraz zespołów z terenu Gminy Poniatowa.

15. Stan bezrobocia.

Według informacji przedstawionych przez Powiatowy Urząd Pracy w Opolu Lubelskim na koniec 2021 r. powiat opolski zajmował w województwie lubelskim 11 miejsce pod względem wysokości stopy bezrobocia, osiągając wskaźnik 7,5%. Najwyższe bezrobocie odnotowano w powiecie włodawskim (14,8%), hrubieszowskim (12,5%) oraz chełmskim i krasnostawskim (po 11,0%). Najniższe w powiecie łukowskim (3,6%), oraz biłgorajskim (4,6%).

Według stanu na dzień 31.12.2021 r. w ewidencji bezrobotnych PUP w Opolu Lubelskim pozostawało 1983 osoby, w tym 978 kobiet.

Powiat i gminy	Bezrobotni ogółem		Wzrost/spadek liczby bezrobotnych	Bezrobotne kobiety		Uprawnieni do zasiłku	
	2020 r.	2021 r.		2020 r.	2021 r.	2020 r.	2021 r.
Powiat	2516	1983	- 21,2%	1217	978	287	130
Chodel	253	209	- 17,4%	145	128	34	19
Józefów nad Wisłą	277	236	- 14,8%	144	119	17	15
Łaziska	184	130	- 29,3%	95	75	16	5
Karczmiska	267	200	- 25,1%	112	92	44	18
Opole Lubelskie	686	537	- 21,7%	307	245	74	34
Poniatowa	681	545	- 20,0%	337	260	91	32
Wilków	168	126	-25,0%	77	59	11	7

Tabela 25 Liczba bezrobotnych w poszczególnych gminach powiatu opolskiego - stan na koniec 2020 r. i 2021 r. opracowanie PUP

W końcu roku 2021 r. odnotowano w urzędzie 1983 bezrobotnych, w tym 545 osób z Gminy Poniatowa. Największy spadek liczby bezrobotnych nastąpił w Gminie Łaziska (o 29,3%) oraz Karczmiska (o 25,1%). W porównaniu do 2020 r. w Gminie Poniatowa liczba bezrobotnych zmniejszyła się o 20%.

W ciągu 2021 roku w powiecie opolskim zarejestrowano 2432 osoby (w tym 659 z Gminy Poniatowa), a wyrejestrowano 2965 osób (795 z Gminy Poniatowa).

Główne przyczyny wyrejestrowań:

- 1) Podjęcie pracy niesubsydiowanej - 1287 osoby (w tym z Gminy Poniatowa 409 osoby),
- 2) Podjęcie pracy subsydiowanej - 231 osoby (w tym z Gminy Poniatowa 76 osób),
- 3) Niepotwierdzenie gotowości do pracy - 397 osób (w tym z Gminy Poniatowa 57 osób),
- 4) Dobrowolna rezygnacja ze statusu bezrobotnego - 275 osób (w tym z Gminy Poniatowa 69 osób).

Do najważniejszych działań, których celem było szeroko pojęte ograniczenie bezrobocia należały:

- współpraca z pracodawcami, pozyskiwanie ofert pracy,
- współpraca z bezrobotnymi, realizacja ofert pracy,
- poradnictwo zawodowe,
- wpieranie organizacji szkoleń w ramach Krajowego Funduszu Szkoleniowego,
- organizacja szkoleń,
- prace interwencyjne, staże,
- przyznawanie bonów na zasiedlenie,
- dofinansowywanie wynagrodzenia za zatrudnienie skierowanego bezrobotnego, który ukończył 50 rok życia,
- organizowanie robót publicznych,

- refundowanie kosztów wyposażenia lub doposażenia stanowiska pracy dla skierowanego bezrobotnego,
- przyznanie jednorazowo środków na podjęcie przez bezrobotnego działalności gospodarczej.

16. Realizacja uchwał Rady Miejskiej w Poniatowej

W 2021 roku Rada Miejska w Poniatowej obradowała na 14 sesjach, z czego 6 sesji zwołanych zostało w trybie nadzwyczajnym, na których podjętych zostało łącznie 119 uchwał.

Najczęściej podejmowane uchwały regulowały następujące zagadnienia:

- zmiany budżetu Gminy Poniatowa – 14 uchwał,
- zmiany wieloletniej prognozy finansowej – 12 uchwał,
- sprawy związane z gospodarką nieruchomości z zasobu Gminy Poniatowa (wyrażenie zgody na sprzedaż nieruchomości, wyrażenie zgody na zawarcie z dotychczasowym dzierżawcą kolejnej umowy dzierżawy nieruchomości oraz wyrażenie zgody na wydzierżawienie w trybie bezprzetargowym nieruchomości gruntowej) - 34 uchwały.

Rada podejmowała również uchwały, które uchwalane są rokrocznie jak np.:

- przyjęcie Programu opieki nad zwierzętami bezdomnymi oraz zapobiegania bezdomności zwierząt na terenie Gminy Poniatowa w 2021 r.,
- określenie wykazu kąpielisk na terenie Gminy Poniatowa,
- udzielenie wotum zaufania dla Burmistrza Poniatowej,
- rozpatrzenie i zatwierdzenie sprawozdania finansowego wraz ze sprawozdaniem Burmistrza Poniatowej z wykonania budżetu za 2020 rok,
- udzielenie Burmistrzowi Poniatowej absolutorium z tytułu wykonania budżetu w 2020 r.,
- określenia średniej ceny jednostki paliwa w Gminie Poniatowa w roku szkolnym 2021/2022,
- uchwalenie rocznego programu współpracy z organizacjami pozarządowymi i innymi podmiotami mogącymi realizować zadania pożytku publicznego w 2022 roku,
- ustalenie stawek podatków na 2022 rok (stawki podatku od nieruchomości, obniżenie średniej ceny skupu żyta przyjmowanej do obliczenia podatku rolnego, podatku od środków transportowych),
- budżet Gminy Poniatowa na 2022 r.
- Gminny Program Profilaktyki i Rozwiązywania Problemów Alkoholowych oraz Przeciwdziałania Narkomanii na 2022 r.

Rada wprowadziła do obrotu prawnego również uchwały dotyczące:

- instytucjonalizacji współdziałania gmin wchodzących w skład Miejskiego Obszaru Funkcjonalnego Opole Lubelskie oraz przystąpienia do prac nad Planem Działań Zintegrowanych Inwestycji Terytorialnych Miejskiego Obszaru Funkcjonalnego na lata 2021-2027,
- przyjęcia Gminnego Programu Wspierania Rodziny w Gminie Poniatowa na lata 2021 – 2023,
- przyjęcia Gminnego Programu Przeciwdziałania Przemocy w Rodzinie oraz Ochrony Ofiar Przemocy w Rodzinie Gminy Poniatowa na lata 2021 – 2026,

- wyrażenia zgody na zawarcie umów w zakresie świadczenia publicznego transportu zbiorowego wynikającą z ustawy z dnia 16 maja 2019 r. o Funduszu rozwoju przewozów autobusowych o charakterze użyteczności publicznej,
- przystąpienia do opracowania zmiany Studium uwarunkowań i kierunków zagospodarowania przestrzennego gminy Poniatowa,
- przystąpienia do opracowania zmiany miejscowego planu zagospodarowania przestrzennego obszaru wiejskiego Gminy Poniatowa,
- przystąpienia do opracowania zmiany miejscowego planu zagospodarowania przestrzennego miasta Poniatowa – I etap,
- udzielenia pomocy finansowej Powiatowi Opolskiemu z przeznaczeniem na zakup podestów scenicznych dla Ogniska Pracy Pozaszkolnej w Poniatowej,
- udzielenia pomocy finansowej Powiatowi Opolskiemu z przeznaczeniem na realizację zadania pn. „Modernizacja Nadwiślańskiej Kolejki Wąskotorowej poprzez zakup drezyn rowerowych i przebudowę infrastruktury towarzyszącej” dla Zarządu Dróg Powiatowych w Opolu Lubelskim z siedzibą w Poniatowej,
- udzielenia pomocy finansowej dla Powiatu Opolskiego na realizację zadania: „Przebudowa drogi powiatowej nr 2547L dr. pow. 2529L Kazimierz Dolny (Jeziorszczyzna) - Kol. Rzeczyca – Zaborze - Niezabitów dł. 7,248 km, nr 2612L Karczmisska - Kol. Rzeczyca dł. 2,618 km oraz nr 2236L Niezabitów - Łubki - Wojciechów dł. 2,523 km”,
- wprowadzenia zwolnień z podatku nieruchomości należących do podatników tworzących nowe miejsca pracy w związku z nowymi inwestycjami na terenie Gminy Poniatowa,
- określenia wzoru wniosku o przyznanie dodatku mieszkaniowego oraz wzoru deklaracji o dochodach gospodarstwa domowego za okres 3 miesięcy kalendarzowych poprzedzających dzień złożenia wniosku o dodatek mieszkaniowy,
- zmiany regulaminu targowiska,
- uchwalenia Wieloletniego Programu Gospodarowania Mieszkaniowym Zasobem Gminy Poniatowa na lata 2021 – 2025,
- zasad wynajmowania lokali wchodzących w skład mieszkaniowego zasobu Gminy Poniatowa,
- uchwalenia „Programu usuwania wyrobów zawierających azbest z terenu gminy Poniatowa na lata 2019 – 2032”,
- przyjęcia regulaminu korzystania ze skateparku,
- przyjęcie regulaminu korzystania z siłowni Ośrodka Sportu i Rekreacji w Poniatowej,
- zmiany ustalonej maksymalnej liczby zezwoleń na sprzedaż napojów alkoholowych i zasad usytuowania miejsc sprzedaży i podawania napojów alkoholowych na terenie gminy Poniatowa,
- rozpatrzenia wezwania do usunięcia naruszenia prawa,
- rozpatrzenia petycji,
- uchwalenia Regulaminu dostarczania wody i odprowadzania ścieków na terenie Gminy Poniatowa,
- zaliczenia drogi do kategorii dróg gminnych oraz ustalenia jej przebiegu,
- nawiązania współpracy partnerskiej pomiędzy Gminą Poniatowa oraz Gminą Alpette we Włoszech,
- wystąpienia z wnioskiem do Ministra Spraw Wewnętrznych i Administracji za pośrednictwem Wojewody Lubelskiego o zniesienie urzędowych nazw miejscowości,
- uzgodnienia przeprowadzenia zabiegów pielęgnacyjnych na pomnikach przyrody,

- ustalenia wysokości wynagrodzenia Burmistrza Poniato wej,
- zmiany ustalenia zasad wypłat diet przysługujących radnym Rady Miejskiej w Poniato wej
- pokrycia w 2022 roku części kosztów gospodarowania odpadami komunalnymi z dochodów własnych nie pochodzących z pobranej opłaty za gospodarowanie odpadami komunalnymi.

Podjęte przez Radę Miejską uchwały Burmistrz Poniato wej zgodnie z art. 90 ust. 1 i 2 ustawy o samorządzie gminnym przekazał w nieprzekraczalnym terminie 7 dni do organów nadzoru, jakimi są w zakresie zgodności z prawem - Wojewoda Lubelski, a w zakresie spraw finansowych - Regionalna Izba Obrachunkowa w Lublinie. W podjętych przez Radę Miejską uchwałach organy nadzoru tylko w jednej uchwale wskazały drobne uchybienia, co potwierdza fakt, że uchwały podejmowane są zgodnie z obowiązującymi przepisami prawa i nie naruszają właściwego gospodarowania finansami publicznymi.

Zgodnie z art. 7 ust. 1 pkt 1 ustawy o dostępie do informacji publicznej, wszystkie uchwały opublikowane zostały w Biuletynie Informacji Publicznej. Natomiast 21 uchwał stanowiących akty prawa miejscowego przekazane zostały do publikacji w Dzienniku Urzędowym Województwa Lubelskiego.

Stosownie do art. 30 ust. 1 ustawy z dnia 8 marca 1990 roku o samorządzie gminnym Burmistrz Poniato wej jest organem wykonawczym Gminy, do którego zadań należy m.in. wykonywanie uchwał Rady Miejskiej w Poniato wej. Realizując obowiązki nałożone przepisami wspomnianej ustawy Burmistrz Poniato wej przy pomocy Urzędu Miejskiego oraz kierowników jednostek organizacyjnych Gminy Poniato wa realizował uchwały podjęte przez Radę Miejską w Poniato wej w 2021 r. zgodnie z zawartymi w nich dyspozycjami.

17. Spis tabel, wykresów, rysunków i fotografii

<i>Tabela 1 Liczba ludności w Gminie Poniatowa w latach 2015-2021</i>	7
<i>Tabela 2 Liczba ludności na terenie miejskim Gminy Poniatowa 2015-2021</i>	7
<i>Tabela 3 Liczba ludności wiejskiej w Poniatowej w latach 2014-2021</i>	8
<i>Tabela 4 Przyrost naturalny w Gminie Poniatowa w latach 2014-2021</i>	8
<i>Tabela 5 Struktura własnościowa gruntów obszaru miejskiego</i>	32
<i>Tabela 6 Struktura własnościowa gruntów obszaru miejskiego</i>	33
<i>Tabela 7 Powierzchnia gruntów w poszczególnych sołectwach</i>	34
<i>Tabela 8 Nieruchomości lokalowe stanowiące własność Gminy Poniatowa</i>	35
<i>Tabela 9 Realizacja zadań z zakresu CEIDG</i>	50
<i>Tabela 10 Karty Dużej Rodziny wydane w latach 2015-2021</i>	59
<i>Tabela 11 Charakterystyka rodzin pobierających zasiłki</i>	70
<i>Tabela 12 Realizacja programu 500+ od stycznia do czerwca 2021 r.</i>	72
<i>Tabela 13 Realizacja programu 500+ od lipca do grudnia 2021</i>	72
<i>Tabela 14 Prenumerata czasopism w 2021 r.</i>	77
<i>Tabela 15 Czytelnicy i wypożyczenia na zewnątrz – stan na 31 grudzień 2021 r.</i>	77
<i>Tabela 17 Źródła dochodów OSiR 2021 r.</i>	88
<i>Tabela 18 Wydatki OSiR 2021 r.</i>	89
<i>Tabela 19 Dzieci do 3 lat w żłobkach w Gminie Poniatowa</i>	90
<i>Tabela 20 Uczniowie szkół podstawowych w Gminie Poniatowa</i>	91
<i>Tabela 21 Szkolenia członków OSP 2021 r.</i>	110
<i>Tabela 22 Zestawienie odnotowanych wybranych przestępstw</i>	117
<i>Tabela 23 Zestawienie wybranych wykroczeń zakończonych w toku postępowania wnioskowego</i>	118
<i>Tabela 24 Zestawienie interwencji policyjnych</i>	118
<i>Tabela 25 Liczba bezrobotnych w poszczególnych gminach powiatu o polskiego - stan na koniec 2020 r. i 2021 r. opracowanie PUP</i>	120
<i>Wykres 1 Liczba mieszkańców Gminy Poniatowa 2015-2021</i>	6
<i>Wykres 2 Liczba ludności w części miejskiej w latach 2015-2021</i>	7
<i>Wykres 3 Liczba ludności na terenach wiejskich w latach 2014-2021</i>	7
<i>Wykres 4 Przyrost naturalny w Poniatowej w latach 2015-2021</i>	8
<i>Wykres 5 Struktura wiekowa w Gminie Poniatowa</i>	9
<i>Wykres 6 Dochody i wydatki budżetu Gminy według rodzajów w 2021 r.</i>	13
<i>Rysunek 1 Położenie Gminy Poniatowa</i>	5
<i>Rysunek 2 Podział Gminy Poniatowa na obręby administracyjne</i>	6
<i>Rysunek 3 Zmiana Studium wprowadzona Uchwałą Nr XXIX/170/20 Rady Miejskiej w Poniatowej.</i> .	39
<i>Foto 1 Budynek CKPiT i Biblioteki</i>	73
<i>Foto 2 Nowy samochód OSP Kowala Druga</i>	112
<i>Foto 3 Nowy samochód OSP Poniatowa Wieś</i>	112
<i>Foto 4 Strażacy z terenu gminy podczas szkolenia wysokościowego</i>	113